VÕRU LINNA LEHT
VÕRU
Juuni 6 (157) 2020

Vilja tänav saab linna sünnipäevaks uue ilme

*Lähikuude ehitustöödest Võru linnas

Kui kõik läheb plaanipäraselt, saab Võru üks peatänavaid – Vilja tänav – Räpina maanteest kuni Vabaduse tänavani linna sünnipäevaks uue ja värske ilme.

Lehe trükkimineku ajal ehitati Vilja tänaval ja selle ääres asuvate majade vahel torustikke, teostati teealuse väljakaevet ja tagasitäidet ning paigaldati äärekive.

„Töödes on mõningane mahajäämus, kuna materjalide tarne on aeglane," tõdes linnamajanduse osakonna juhataja Tauno Asi, ent lisas: „Ehitustööde tähtaeg on juuli lõpp ja pingutatakse, et töödega graafikusse jõuda."

Juuli keskpaigaks peaks praegu killustikuga kaetud Vilja tänava lõik Kirsi tänava ja Vabaduse tänava vahel saama esimese kihi asfaltkatet ning valmima lõigus Räpina maanteest kuni Vabaduse tänavani hiljemalt augusti lõpuks.

Sellest üle jääva, Vabaduse ja Tartu tänava vahelise Vilja tänava lõigu rekonstrueerija leidmiseks on korraldatud riigihange ja ehitustööd algavad seal juba tänavu.

Juuni esimesel nädalal valmis Räpina maantee lõik Pika ja Vilja tänava ringristmikust kuni Jüri ja Paju tänava ringristmikuni, ning see tähistab ühtlasi kogu Räpina maantee rekonstrueerimistööde lõppu. „Tänavakate on joonitud ja haljastus rajatud. Vaja on veel likvideerida mõned väiksemad puudused ning lõpetamist vajab koostöös eramaa omanikuga KEIKi-esise parkla rekonstrueerimine," täpsustas Asi. Ühel ajal Räpina maanteega jooniti ka uue asfaltkatte saanud Jüri tänav Paju tänavast kuni Vabaduse tänavani.

Järgmise suure ettevõtmise sissejuhatusena on käsil veel Jaama tänava rekonstrueerimise projekteerimine. „Juuni alguses tutvustati selle eskiisi piirnevate kinnistute omanikele. Eesmärk on saada kohalikele elanikele sobivaim lõpplahendus," lausus linnamajanduse osakonna juhataja. „Tänavaehitus on planeeritud 2021. aastasse, kuid Jaama tänava piirkonna elukvaliteet paraneb juba sel aastal, kuna linn on suures mahus puhastamas Roopa ja Luha tänava vahelisi kraave, mis piirkonna liigvee probleemi lahendavad."

Samuti on töös Päkapiku lasteaia ehitus ja mitmed väiksemad objektid. Lehe ilmumise ajaks vahetatakse välja Kesklinna pargi mänguväljaku kate ning lähiajal alustatakse Tamula ranna ja Petseri tänava vahelise laudtee rekonstrueerimist.

Ulis Guth

Kaks aastat kestnud rekonstrueerimistööde tulemusena on Räpina maantee kogu ulatuses saanud nüüdisaegse ilme.
Foto: Ulis Guth

AS Merko Ehitus Eesti teatab, et alustab 29. juunil vee- ja kanalisatsioonitorustike ehitustööd Võru linnas Turba, Kraavi ja Roopa tänaval. Tööd kestavad 14. augustini. Palume mõistvat suhtumist ja palume võimalike ebamugavuste pärast vabandust!

Info tel 510 1552

TÄNUKIRI

Võru Linnavalitsus

Viimased kuud on koroonaviiruse leviku tõttu olnud keerulised ning oleme pidanud muutma oma harjumusi, mõtlemist ja käitumist. Olen uhke, et suutsime ühiskonnana ja iga eestimaalase kaasabil nakkuse levikule vastu seista ning sellega oma inimesi hoida.

Erilise tänu on ära teeninud need inimesed, kes olid oma igapäevase töö ja panusega võitluse esireas, kellel ei olnud võimalik pidada oma ametit kaugtöökohal või kellele langes kriisi tõttu tavapärasest suurem vastutuskoorem.

Tänan teid südamest ning soovin rohket jõudu, rõõmu ja tervist edaspidiseks!

Jüri Ratas
peaminister

mai 2020

Erilisele kevadele järgneb eriline suvi

Selle lehenumbri keskelt leiate Võru linnalähedaste bussiliinide uued marsruudid ja sõiduplaanid, mis hakkavad kehtima 1. juulil. Nende koostamise taga on paljude inimeste mahukas töö, muu hulgas ühe üliõpilase teadustöö. Marsruutide koostamisel koguti rohkesti reisijate soove ja arvamusi ning võimalikult paljusid neist ka arvestati. Lõpptulemusena suureneb liinivõrgu maht praegusega võrreldes tervelt kolmandiku võrra. Usutavasti paranevad sellega märkimisväärselt kõigi bussireisijate võimalused pääseda kiiresti ja mugavalt sinna, kuhu vaja. Kagu Ühistranspordikeskus on muidugi tänulik reisijate tagasiside eest, sest ka uued sõiduplaanid ei ole kindlasti igavesed ja alati jääb võimalus asju tulevikus veelgi paremini korraldada.

Tänavuse kooliaasta lõpp erineb tublisti sellest, millega me kõik harjunud oleme. Viimased kolm kuud on kõigil koolieluga kokku puutuvatel inimestel tulnud töötada peamiselt elektroonilisi kanaleid kasutades ja üksteisega väga vähe kokku puutudes. Koolilõpetajatele on riigieksamid sedapuhku vabatahtlikud ja see on andnud meile võimaluse näha, et suurem osa noori peab eksameid oluliseks teadmiste prooviks, mis annab nende arengule tubli stiimuli ja tõuke. Tänan siinkohal kogu südamest kõiki õpetajaid, kes on osalenud nende noorte väärtushinnangute kujundamises. Räägime ju meie ühiskonna tulevaste juhtide ja eestvedajate koolitamisest. Koolilõpetajad on üldjuhul juba väljakujunenud isiksused, kelle olemuse vundament on ligi kahe aastakümne tööga paika laotud.

Kuna suurtele rahvakogunemistele on praegu kehtestatud ranged piirangud, siis jäävad sel aastal ära ka tublimate koolilõpetajate tunnustamise üritused. Seepärast leiate Võru linna koolide parimate pildid, nimed ja saavutused sellest lehenumbrist. Nende noorte üle võime kõik uhked olla ning kindlasti kuuleme tulevikus veel palju nende uutest saavutustest. Soovime kõigile koolilõpetajatele head tuult tiibadesse!

Suur suvi on alanud ja kohe-kohe on käes aasta üks ülevamaid hetki kõigi eestlaste jaoks – jaanipäev. Paljud Võru elanikud on juba aastaid kogunenud ühisele jaanitulele Tamula randa ning teeksid seda meeleldi ka tänavu. Kuid see aasta on eriline ja sellest oleme kõik teadlikud. Kaks kuud kestnud eriolukord, sellega kaasnenud piirangud ja igapäevased ärevad teated tervishoiurindelt ei jätnud kedagi kõrvale. Seepärast ei ole ka vaja kellelegi pikalt selgitada, miks ei toimu meil linnas tänavu ei ühist jaanikut, lastefestivali ega teisi suuri rahvamasse koondavaid üritusi. Oleme ikka veel koroonaviirusest tekitatud ohutsoonis ja peame käituma vastutustundlikult, et mitte seada ohtu iseenda ega oma lähedaste elu. See aga ei tähenda, et jaaniõhtu tähistamata peaks jääma. Tehkem seda seekord oma pere ja lähedaste väikeses ringis! Siinkohal on paslik kõigile meelde tuletada, et vanade eestlaste uskumuse järgi õitseb kord aastas, jaaniööl, sõnajalg ning õnnelik leidja on hoobilt rikas, valdab erilisi oskusi ja salakeeli. Sõnajalaõit tuleb metsast otsida üksinda või koos kalli kaaslasega ...

Romantilist jaaniööd ja toredat suve kõigile!

Sixten Sild,
abilinnapea

VÕRU LINNA LEHT

Toimetus ootab kaastöid ja reklaame e-posti aadressil ulis.guth@voru.ee

Väljaandja Võru Linnavalitsus
Jüri tn 11, 65620 Võru
Toimetaja: Ulis Guth
Tel: 512 0787

Teostaja: AS Postimees Grupp
Tiraaž: 6900 eksemplari

Ajalehe järgmine number ilmub 13. augustil.

TUNNUSTUS

Võru linna teenetemärgi saab Olev Kasak

Võru linnavolikogu otsustas 10. juunil, et Võru linna teenetemärgi saab tänavu pensionärist ajaloohuviline ja ajaloost kõneleja Olev Kasak.

94-aastasel Olev Kasakul on seljataga austustvääriv elulugu: Siberi-aastad, pikk bussijuhikarjäär ja võitlus ajaloolise õigluse eest. Ka on aus, oma peret ja isamaad armastav vitaalne vanahärra silma jäänud oma viisakuse, tarkuse ja südikusega.

Ettepaneku anda linna teenetemärk Olev Kasakule tegi Saagu Parem MTÜ eestvedaja, OÜ Võru Arst pereõde Piret Haljend, kes muu hulgas iseloomustas teenekat vanahärrat järgmiselt: „Ta väärtustab lihtsaid tervislikke eluviise ja püüab neid kõikvõimalikul viisil teistelegi meelde tuletada ning järgima soovitada ehk ta on ka terviseedendaja. Tal nagu polekski pahesid: ta ei suitseta, on karsklane, võimleb hommikuti ning annab mõista, et tõe rääkimine on aus ja õiglane. Selline on ta täna ja on alati olnud."

Ilmselt pole juhuslik seegi, et Olev Kasaku perest on sirgunud kaks Võru kultuuripärli: tantsujuht Maire Udras ja koorijuht Linda Kasak.

„Töökasvatus, mis lapsepõlves meile, lastele, osaks sai, on andnud armastuse töö vastu. Füüsilist tööd võtame kui rõõmu liikumisest. Hiljem on hea vaadata oma kätega loodut. Tänu sellele saavad nii mõnedki vaimse töö pinged maandatud," ütleb pere teine laps Maire. „Olen samamoodi oma lapsi kasvatanud ja tean, et vähemalt laiskuses ei saa meie pere lapsi süüdistada. Töö ja liikumisarmastuse kaudu on isa filosoofia juurde kuulunud ka hariduse olulisus." Teenetemärgi kavaleri enese haridustee rikkus küüditamine 1941. aastal ja kõige magusamasse nooruspõlve sattunud Siberi-aastad, mil mingist kooliminekust ei saanud juttugi olla, sest ema ja vend vajasid toitmist. „Venna isalt päritud ajaloohuvi oleks võinud tedagi viia kõrgkooli uksest sisse, kuid kuigi pere toetas, see ei õnnestunud," tõdeb Maire Udras.

Olev Kasak Viitkal maakodus tööd tegemas.
Foto: Maire Udras

Kõik Olev Kasaku lapsed on jäänud truuks Võrumaale. „See on koduse kasvatuse tulemus. Elada ja töötada saab vaid kohas, mida armastad ja hindad," lisab Piret Haljend.

Teenetemärk antakse Olev Kasakule kätte Võru linna sünnipäeval, 21. augustil.

Ulis Guth

VAHETUD MULJED

Maire Udras,
Olev Kasaku pere teine laps

Lastena olime tihti isaga bussisõitudel tööl kaasas. Mäletan seda PAZ-bussi mootoripealset, kus sai pidevalt sõidu ajalgi pikutatud. Isal oli alati põske pista mingi imemiskomm, et unisust peletada. Oli ju tavaline see, et hommikud algasid tal kell 4 ärkamisega ja koju jõudis ta hilisõhtul. Pole ime siis, et uni tahtis peale tulla. Meile, lastele, meeldisid need kommid. Nende sõitude ajal said nii vend kui ka õde esimesed roolikeeramiseristsed. Isa huvi autode vastu on päritud oma isalt ja see omakorda on kandunud üle ka minu vennale.

Võrust pärit suusalegend ja treener Arne Sirel sai Otepääle mälestuspingi

Läinud neljapäeval, 11. juunil avati Otepääl Eesti legendaarsele suusatajale Arne Sirelile mälestuspink, millega tema sõbrad, õpilased ja võistluskaaslased tänavad 2016. aastal varalahkunud treenerit ja Eesti kahevõistluse eestvedajat.

Pingi on kujundanud Arne Sireli hea sõber, kunstnik Priit Pärn koos tootedisainerite Martin Pärna ja Kaspar Torniga. Arne sõprade eestvedamisel loodud pingilt avaneb vaade Tehvandi staadionile, mis on Eesti suusatamise häll ja seetõttu Arne Sireli meenutamiseks parim koht.

Priit Pärn ütles pingi pidulikul avamisel, et Arne mälestuse jäädvustamine on igati tänuväärne algatus, millele on aidanud nõu ja jõuga kaasa paljud sõbrad ja võitluskaaslased, kellele Arne ja tema saavutused on läinud oma eluajal väga korda. „Kui ma peaks võtma kokku, mis oli Arnele kõige iseloomulikum, jään ritta panemisega hätta. Uudishimu ka asjade vastu, mis ei peaks sportlast üldse huvitama. Kohanemisvõime uute inimeste ja olukordadega. Abivalmidus. Viimasest omadusest – Arne oli sõber, kellele võis helistada ükskõik mis probleemi puhul. Ükskõik millal. Kui oli vaja, oli ta viie minuti pärast kohal ja haaras härjal sarvist."

Mälestuspingi idee ühe eestvedaja, Calgary OMi pronksmedalivõitja Allar Levandi sõnul on Arnel väga suur roll selles, et Eesti iseseisvuse taastamise järel suutis Eesti kahevõistlus väga rasketes tingimustes üldse ellu jääda. „Kui Eesti rahvuskoondis läks esimest korda taas 1992. aastal Albertville'is sinimustvalge lipu all olümpiale, oli Arne igati teenitult meie delegatsiooni juht. See oli aeg, kui me pidime alustama nullist, meie koondisel polnud isegi korralikke dresse, rääkimata muudest võimalustest, mis meie konkurentide puhul olid iseenesestmõistetavad. Hea suhtleja ja organisaatorina suutis aga Arne 1990. aastate noort Eesti kahevõistlejate koondist treener Tiit Tamme kõrval väga otsustavalt motiveerida," rääkis Levandi. „Arne oli meie meeskonna hing. Ta ei vedanud meeskonda kunagi alt ja lahendas näilise lihtsuse ja elegantsiga tihti võimatuna näivad olukorrad. Temaga koos veedetud ajast on paljudel väga helged ja kindlasti ka värvikad mälestused."

Meegomäelt pärit Arne Sireli (1954–2016) suusatajateekond algas Võrus Laur Lukini õpilasena. Andeka noormehe areng oli kiire ning temast sai peagi üks paremaid suusatajaid mitte ainult Eestis, vaid ka kogu endises Nõukogude Liidus. Arne jõudis 1982. aastal Reit im Winklis 15 kilomeetri distantsil 19. kohale ja sellega esimese Eesti suusatajana MK-etapil punktidele. 16-aastase eduka suusatajakarjääri jooksul võitis ta noorte ja täiskasvanute klassis kokku ligi sada medalit. Ta lõpetas võistlemise 1980. aastate keskel ja

Otepääl avatud Arne Sireli mälestuspinki toetasid Eesti Olümpiakomitee, Tehvandi Sihtasutus ja Paf.com. Pingi ümber on kogunenud (vasakult) Arne Sireli vend Tõnu Sirel, kahevõistlejate koondise endine treener Tiit Tamm, Salt Lake City OMi suusatamise pronksmedalivõitja Jaak Mae ja Calgary OMi kahevõistluse pronksmedalivõitja Allar Levandi. Foto: Rasmus Kagge

töötas spordiga seotud ametites, muu hulgas treenerina. 1997. aastast töötas Sirel piirivalveametis, 2004. aastal teenis ta kaitseväe eriteenete risti suusaspordi arendamise eest.

MÕTISKLUS

Vangist vabaks

Sel kevadel jalutusringe tehes hakkas mul peas ketrama vana hea lastelaul „Juba linnukesed". Selle laulukese lihtne viisirida oli sammude seadmisel mõnusalt toeks ning sõnad, mis varem tundusid mitte midagi ütlevalt lihtsakoelised, ärkasid uuele värskusele.

Linnukesed, ojakene ja hõbepilvekene on muidugi magusarmas kevadine reaalsus ja õnnelik on see, kes nende nautimiseks kordki aastas aega võtab. Minu südame hella kohta puudutasid aga hoopis sõnad: „Lapsed, kes kui vangis eland, pole ammu murul käind." Vaatasin enda ümber ja nägin suurel hulgal püsige-kodus-vangistusest pääsenuid, kes palistasid jõekaldaid ning täitsid linna arvukaid haljasalasid. Suureks kasvanud Minnid ja Mannid, Jukud ja Tõnnid pakatasid hüppamatagi rõõmuväest – seda oli kaugelt tunda.

Kui Piibel luulekeeles meie planeedi loomist kirjeldab, kajab Jumala suur maailm rõõmust: „… kui hommikutähed üheskoos hõiskasid ja kõik Jumala pojad tõstsid rõõmukisa." Praeguseks on aga patuhaigus sulgenud inimkonna isolatsiooni ja me püüame justkui pesemata aknaklaasi tagant kombata väljaspool toimuvat, otsides elu võimalikkust teistel planeetidel ja teisi tsivilisatsioone. Oleme vangis oma koduplaneedil ja igatseme, teadvustatult või mitte, Jumala ja teiste loodolevustega vahetult suhelda.

Hea sõnum on see, et Jumala muruväljakud juba ootavad patukarantiinist pääsejaid. Lahendused, kuidas patuhaiguse lõpetada, võivad olla lähemal, kui me arvame. Seniks aga nuusutagem siinse suve vabadusõhku, olgem seejuures vastustustundlikud ja lootusrikkad!

Hele Kulp,
Seitsmenda Päeva Adventistide Koguduse pastor

ELUASE

Toetusprogramm Kagu-Eestis töötavatele ja Võru linnas elavatele spetsialistidele

Piirkonna majanduselu elavdamiseks ning tööturu olukorra parandamiseks on riik Kagu-Eesti programmi kaudu kutsunud ellu kvalifitseeritud spetsialistidele mõeldud eluasemete toetusmeetme, millega liitus ka Võru linn. Eesmärk on Võru, Valga ning Põlva maakonna omavalitsustes ühine: parandada piirkonna spetsialistide elamistingimusi ning seeläbi kaasa aidata kohaliku majandusarengu jaoks oluliste spetsialistide jäämisele, aga ka meelitamisele piirkonda. Ka viimane on Kagu-Eesti tööturu olukorda arvestades tähtis, sest piirkonna ettevõtjate kinnitusel on sobivate eluasemete nappus nii mõnigi kord saanud takistuseks ettevõtetesse vajalike spetsialistide leidmisel. Miks mitte luua siis ka lisamotivatsiooni töö- või elukoha vahetuseks nendele spetsialistidele, keda siinsed ettevõtjad ootavad ja vajavad.

Maikuus kehtestas Võru linn Kagu-Eesti spetsialisti eluaseme toetuse andmise ja kasutamise korra. Ülevaade olulisematest tingimustest on toodud juuresolevas infokastis. Siinkohal tuleb ära märkida, et toetusega võib renoveerida või soetada üksnes Võru linna territooriumil asuvat eluruumi.

Avaliku sektori toetust saanud spetsialist võtab endale kohustuse registreerida end Võru linna kodanikuks, kui ta seda seni veel ei ole. Toetuskord ütleb nimelt, et toetusalune eluruum peab olema vähemalt kolm aastat pärast projekti aruande kinnitamist toetuse saaja omandis ning tema alaline elukoht ka rahvastikuregistri andmetel.

Taotlusvooru rahalise mahu kohalike omavalitsuste kaupa kehtestab riigihalduse minister. 2020. aasta Võru linna eelarves on planeeritud spetsialistide eluaseme toetusmeetme elluviimiseks 33 478 eurot, millele lisandub riigieelarveline panus täpselt sama summa ulatuses. Sel aastal on programmi eelarve umbes 67 000 eurot, mis teisiti öeldes tähendab, et selle rahaga on võimalik toetada umbes seitsme Võru linna spetsialisti elutingimuste ajakohastamist.

Nagu eespool öeldud, on meetme eesmärk hoida ja väärtustada kohapeal elavaid ning töötavaid spetsialiste, kes aitavad oma tööpanusega kohalikus ettevõtluses kaasa sellele, et piirkond areneks ja kohalik majandus saaks toetuda väljaõppinud spetsialistide oskustele ja teadmistele. Kuidas need head kavatsused pärast äsjast töökohti ja töötajaid tabanud kriisi realiseeruvad, ei oska keegi täpselt prognoosida. Toetuse tingimuste kehtestamisel ei ole Võru linn pidanud oluliseks seada kitsendusi toetatava majandustegevuse, ametialade eelistuse vms asjus. Küll aga soovime küsida infot spetsialisti vajalikkuse kohta ettevõtte arengu aspektist tema tööandjalt (kui palju väärtust konkreetne spetsialist ettevõttele loob ja toob, kui keeruline oleks ettevõtjal sarnaste oskustega töötajat leida jne).

Info, millal hakatakse taotlusi vastu võtma, ilmub kõikides Võru linna infokanalites. Taotlusvoor on avatud 30 päeva.

Kait Kabun,
arendusspetsialist

Toetust saavad taotleda erasektoris töötavad spetsialistid, kes vastavad järgmistele nõuetele:

- taotlejal on kutseharidus keskhariduse baasil või kõrgem haridustase;
- taotlejal on töökohale vastav erialane väljaõpe või töökogemus;
- taotlejal on Kagu-Eesti piirkonnas tegutsevas ettevõttes tööandjaga dokumentaalselt tõendatav tähtajatu töösuhe;
- taotleja sai taotluse esitamise aasta 1. jaanuari seisuga piirkonnas tegutsevalt tööandjalt ühe töösuhte raames töötasu, mis ületas taotluse esitamise aastale eelneva aasta maakonna keskmist brutotöötasu (2019. aastal oli Võru maakonna keskmine brutotöötasu 1113 eurot);
- toetuse suurus ühe spetsialisti eluruumi kohta on 5000 kuni 10 000 eurot. Toetus moodustab kuni 67% projekti abikõlblikest kuludest. Taotleja omafinantseering peab olema rahaline ja moodustama vähemalt 33% projekti abikõlblikest kuludest;
- taotleja eluase peab asuma Võru linna territooriumil; taotlemiskõlblik on ka korrastatav või soetatav eluase, millel on mitu omanikku (eluruum on kaas- või ühisomandis).

Võru linnas kehtestatud Kagu-Eesti spetsialisti eluaseme toetuse andmise tingimustega saab lähemalt tutvuda linna veebilehel www.voru.ee. Sealtsamast leiab ka muu toetust ja taotlemist puudutava info (vajalikud vormid ja lisadokumendid).

Infot ja nõu toetuse taotlemisega seotud küsimustes annab Võru linna arendusspetsialist Kait Kabun (kait.kabun@voru.ee, 5304 0012).

Info puuetega inimeste eluaseme kohandamiste kohta

Võru linn on alates 2018. aastast taotlenud toetust, et kohandada puuetega inimeste eluasemeid. Praegu on käsil projekti III voor. Projektitaotlused esitatakse meetme „Hoolekande taristu arendamine, keskkonna kohandamine puuetega inimeste vajadustele vastavaks“ tegevuse „Puuetega inimeste eluaseme füüsiline kohandamine“ taotlusvoorudesse. Meedet rahastab Euroopa Liit Euroopa regionaalarengufondi kaudu.

Meetme toetussummad on omavalitsustele eraldatud proportsionaalselt seal elavate puuetega inimeste arvuga. Võru linnal on ajavahemikul 2018–2023 võimalus taotleda toetust kuni 172 434 eurot ning teha kokku kuni 34 kohandust. Euroopa Liit rahastab toetusfondi kaudu projektist 85% ja kohalik omavalitsus lisab oma eelarvest 15% kohandusteks vajaminevast summast. Igas taotlusvoorus eraldatakse kohalikele omavalitsustele kohanduste arv. Käesolevaks vooruks on Võru linnale eraldatud indikatiivselt vaid viis kohandust.

I voorus rahastatud kodukohandused üheksale puudega isikule on nüüdseks lõpetatud ning selle tulemusel paranesid nende võimalused kodus liikuda ja hügieenitoiminguid teha.

2019. aasta alguses avatud projekti II voorus on positiivse otsuse saanud taotlusi 14 ja nendest on kohandus valminud 13 kodus. Ühe kodu kohandamise tööd on veel käimas.

Rahandusministeerium kuulutas III taotlusvooru välja 2020. aasta alguses. Võru linnale on III voorus kodude kohandamiseks kavandatud kuni 34 782 eurot, millele Võru linna eelarvest lisatakse 6138 eurot. Kokku on III taotlusvoorus Võru linnas kohanduste tegemiseks kasutada 40 920 eurot. Täpne kohanduse saajate arv selgub pärast sotsiaalhoolekandekomisjoni koosolekut, sest see sõltub kohanduste mahust ja maksumustest. Kohandusi tehakse III voorus ettenähtud raha ulatuses.

III vooru kodude kohandamiseks võeti vastu 38 taotlust. Plaanisime külastada kõigi taotlejate kodusid hiljemalt aprillikuus, kuid seoses eriolukorra väljakuulutamisega lükkus see edasi. Nüüd on kõigi taotlejate kodud üle vaadatud ja tervikpilt puudega inimeste vajadustest loodud. Juunis peetakse sotsiaalhoolekandekomisjoni koosolek, kus kaalutakse kõiki asjaolusid, valitakse välja kohanduse saajad ning tehakse linnavalitsusele ettepanek kohanduste saajate kohta. Kõigile taotlejatele teatatakse kirjalikult, kellele linnavalitsus otsustas III voorus kodude kohandamise toetust anda.

Arvestades abivajajate hulka, on kurb tõdeda, et riigi poolt planeeritud kohanduste arv on väga väike. Seega on valiku tegemine kohanduste saajate seas raske. Kuid oleme siiski tänulikud, et saame mõne abivajaja elukvaliteeti märkimisväärselt parandada.

Eve Ilisson,
sotsiaaltööosakonna juhataja

KUU PILDIS

Lõuna-Eesti Erihooldusteenuste Keskus avas Võrus uued peremajad

Lõuna-Eesti Erihooldusteenuste Keskus avas 27. mail Võru linnas pidulikult uued peremajad.

Võrusoos asuvasse kahte majja asusid elama 43 erihooldusteenuste keskuse klienti, kes kolisid ära Meegomäel asuvatest ruumidest. Uued moodsad peremajad on 600 ja 700 ruutmeetri suurused ning mõlemas majas on neli korterit, kus iga erihooldusteenust vajav inimene saab endale privaatse magamistoa.

Linnapea Anti Allas ja abilinnapea Sixten Sild kinkisid avatseremoonial linna poolt peremajade aeda istutamiseks õunapuu.

Linnapea soovis uutesse majadesse päikest ja kodusoojust, tegi suure kummarduse projekti eestvedajatele ning tänas kohalikku ehitusettevõtet hea töö eest.

Hetk Lõuna-Eesti Erihooldusteenuste Keskuse lindi läbilõikamise tseremoonialt.
Foto: Toomas Sarapuu

Ajalooline autokino Võrus

Koroonakriis tõi ka Võrru autokino. Ajaloolisel esimesel seansil 22. mail näidati Kagukeskuse ekraanil „Vanamehe filmi“. 28. mail linastus samas kohas komöödia „Mehed“ ning 5. juunil film „Päevad, mis ajasid segadusse“. Projekt sündis kultuurimaja Kannel eestvedamisel koostöös Kagukeskusega.

Linnapea Anti Allas tunnustas asja eest vedanud Kandle kollektiivi. „Väga vahva, et Heiki ja Kris Kelp asja prooviks ette võtsid. Aitäh ka Kagukeskusele! Tegelikult soovisime alustada mitu nädalat varem – oleksime olnud esimesed Eestis –, kuid siis keelas Terviseamet ettevõtmise ära,“ täpsustas linnapea.

Esimene autokinoseanss Võrus.
Foto: Sixten Sild

LINNAVALITSUSE TEATED

Võru linnavolikogu istung 10. juunil

Võru linna põhimääruse muutmine

Muudeti Võru linna põhimäärust. Põhimäärusesse lisati kaugosalusega istungi korraldamise võimaluse õiguslik alus.

Võru linna 2019. aasta konsolideeritud majandusaasta aruande kinnitamine

Kinnitati Võru linna 2019. aasta konsolideeritud majandusaasta aruanne.

Aruandes on konsolideeritud Võru linnavalitsuse, tema hallatavate asutuste, ASi Võru Vesi, SA Võru Spordikeskus, SA Võru Pensionäride Päevakeskus, SA Võru Kannel ja OÜ Taristuhaldus majandustulemused. Majandusaasta aruandele tegi audiitorkontrolli ja koostas aruande audiitorühing Audiitorbüroo Elss OÜ.

Võru linna 2020. aasta lisaeelarve

Võeti vastu linna 2020. aasta teine lisaeelarve, millega lisati eelarvesse eraldatud sihtvahendid ning korrigeeriti tulumaksu laekumist, arvestades koroonaviiruse SARS-CoV-2 leviku piiramiseks seatud eriolukorra mõju.

Eriolukorrast tulenevate investeeringute kava

Otsustati taotleda Rahandusministeeriumi regionaalarengu programmist kohaliku omavalitsuse üksusele investeeringuteks, lammutamise ja remonditöödega seotud tegevuseks kavandatud toetust järgmistele objektidele:

- Võru Lasteaed Päkapikk: õuemängumajad, kuni 120 000 eurot;
- Võru Lasteaed Punamütsike: uue maja projekteerimine, kuni 150 000 eurot;
- Vabaduse tänava autosild: rekonstrueerimine, kuni 480 000 eurot;
- Võru Kannel SA: teisaldatavate õuetoolide soetus, kuni 10 000 eurot;
- Võru linna sise-*skate*-park: ideekonkursi korraldamine ja eskiis, kuni 20 000 eurot;
- Petseri tänav: kergliiklustee projekteerimine ja rajamine (Kooli tn ja Vilja tn vahele), kuni 50 000 eurot.

Detailplaneeringu kehtestamine

Kehtestati Tartu tn 7, Tartu tn 9 ja Koreli park P1 kinnistute ja lähiala detailplaneering.

Planeeringuala suurus on ligikaudu 3,1 ha. Detailplaneeringu eesmärk on Tartu tn 7, Tartu tn 9 ja Koreli park P1 kinnistule tervisekeskuse rajamine. Planeeringuga muudetakse maaüksuste piire, maakasutuse sihtotstarvet, määrati ehitusõigused ja teede, parkimise ning tehnovõrkude paigutused. Planeeringualasse hõlmatud kinnistute omanik on Võru linn. Planeeringu koostas Kuu OÜ.

Linnavolikogu istung peeti seekord Kandle kontserdisaalis. Foto: Ulis Guth

Vaade tervisekeskuse planeeringule. Foto: KUU OÜ

Võru linna teenetemärgi andmine

Salajasel hääletusel otsustati, et Võru linna teenetemärgi saab tänavu pensionärist ajaloohuviline Olev Kasak. Teenetemärk antakse kätte Võru linna sünnipäeval, 21. augustil. Teenetemärgiga kaasneb preemia 2000 eurot.

Võru linna teenetemärk antakse füüsilisele isikule Võru linnale osutatud teenete eest või linna erilise austusavaldusena. Teenetemärki hakati välja andma 1994. aastal ja seni on see antud 34 isikule (lähemalt loe lk 2).

Võru linnavalitsuse struktuur ja teenistujate koosseis

Muudeti Võru linnavalitsuse struktuuri ja teenistuskohtade koosseisu (alates 20. juunist 2020).

Linnamajanduse osakonda loodi juurde haldusspetsialisti-remondijuhi töökoht, kelle tööülesanne on korraldada linnavalitsuse ja tema hallatavate asutuste väikeremonte. Võru linnakalmistul koondatakse kalmistuspetsialisti töökoht ning tööülesanded korraldatakse ümber, optimeeritakse majahoidja-remonditöölise töökoormust ning teatud teenuseid hakatakse sisse ostma.

Energiaspetsialisti töökohta suurendati 0,5 koormuselt 1,0 koormusele ja tema tööülesanne on +CityxChange projektiga seonduvate energiavaldkonna analüüside ja ettepanekute tegemine arendustegevuseks.

Juurde luuakse 0,5 kohaga turundusspetsialisti töökoht, kelle ülesanne on projektiga „Find Your Greatness“ seotud tegevus.

Rahandusosakonnas muudeti ühe ametniku ametinimetust: pearaamatupidaja-juhataja asetäitja ametinimetus muudetakse pearaamatupidajaks.

Kokku on 20. juunist 2020 linnavalitsuses teenistuskohti 61 (sh ametikohti 44 ning töökohti 17) varasema 60 asemel.

Võru linna arengukava 2017–2035 muutmine

Volikogus läbis esimese lugemise Võru linna arengukava 2017–2035 tegevuskava muutmise eelnõu. Tegevuskavast on välja võetud ellu viidud tegevused, täpsustatud on tegevusi ja aastaarve ning lisatud on lähiaastatel plaanitavad tegevused.

Muudatusettepanekuid oodatakse 27. augustini 2020.

Võru linnavalitsuse istungitel

Ürituste kooskõlastamine ja maaalade sulgemine

Keskoja OÜ-le anti nõusolek korraldada avalik üritus jaanikuu laat 26. juunil 2020 kell 9–17 Võru linna keskväljakul.

Füüsilisest isikust ettevõtjale Sirle Sillaste anti nõusolek korraldada avalik üritus Võru laat 19. juunil 2020 kell 9–16 Võru linna keskväljakul.

Otto Segeberg OÜ-le anti nõusolek korraldada avalike ürituste sari „Võru rannabangalo suveõhtud koos muusikaga“ Tamula supelranna bangalo terrassil ajavahemikul 5. juuni kuni 30. august 2020 igal reedel ja laupäeval kell 21–02, v.a 22. augustil 2020, mil lubatakse üritus korraldada kell 22–02.

MTÜ-le Terviseühendus Tasakaal anti nõusolek korraldada avalik üritus „Tamula rannazumba 2020“ 7., 14. ja 21. juulil 2020 kell 18–20.30 Võru linnas Tamula supelrannas.

Projekteerimistingimuste kinnitamine

Nõustuti Ringtee 10 kinnistule settekäitlushoone püstitamisega ilma detailplaneeringut koostamata ning kinnitati projekteerimistingimused ja ehitusala skeem.

Nõustuti Ringtee 10 kinnistule juhtimishoone laiendamisega üle 33% selle esialgselt kavandatud mahust ilma detailplaneeringut koostamata ning kinnitati projekteerimistingimused.

Ehituslubade väljastamine

Väljastati tankla-teenindusjaama hoone (Jüri tn 45) ümberehitamise ehitusluba, hoone (Roopa tn 1) ümberehitamise ehitusluba, vee- ja kanalisatsioonitorustike (Turba tänav T1, Kraavi tänav T1, Laane tänav T1, Okka tänav T1, Aasa tänav T1, Roopa tänav, Jüri tänav, F. R. Kreutzwaldi tänav T2, Kubja tee T1, Laane tn 1, Laane tn 3a, Laane tn 10, Jüri tn 91) ehitamise ehitusluba, garaažihoone (Tallinna mnt 46c) ümberehitamise ehitusluba, laohoone (Kivimurru tn 2) ehitamise ehitusluba, vee- ja kanalisatsioonitorustike (Kesa tänav T1, Tööstuse tn 15, Veski tn 3) ehitamise ehitusluba ning haridushoone (loomekoda, Vabaduse tn 12/2) ümberehitamise ehitusluba.

Kasutusloa väljastamine

Väljastati laohoone (Luha tn 51) kasutusluba.

Liikluskomisjoni moodustamine

Kinnitati Võru linnavalitsuse alatise liikluskomisjoni koosseis. Komisjoni kuuluvad abilinnapea Toomas Sarapuu, linnamajanduse osakonna juhataja asetäitja Risto Aim, linnamajanduse osakonna juhataja Tauno Asi, majandusspetsialist Egon Taal, liiklusregistri Tartu büroo Võru ja Põlva esinduse vanem Armald Jõgeva, Maanteeameti Lõuna teehoiu osakonna liikluskorraldaja Raul Goos, Võrumaa Autokooli juhatuse liige Raul Kell ning Politsei- ja Piirivalveameti Lõuna prefektuuri Kagu politseijaoskonna Võru menetlusgrupi vanemväärteomenetleja Tarmo Tammesoo.

Riigihanke tulemuse kinnitamine

Riigihankel „Võru linna munitsipaalkoolide õpilaste toitlustamine“ tunnistati edukaks P. Dussmann Eesti OÜ mahetoidu osakaaluga 20–50% pakkumus maksumusega (hinnad käibemaksuga):

õppeaastatel 2020/2021 ja 2021/2022 koolilõuna 1,18 eurot, hommikusöök 0,12 eurot, õhtusöök 0,60 eurot ja pikapäevarühm 1,08 eurot;

õppeaastatel 2022/2023 ja 2023/2024 koolilõuna 1,30 eurot, hommikusöök 0,12 eurot, õhtusöök 0,60 eurot ja pikapäevarühm 1,08 eurot.

Ranitsatoetuse suuruse määramine

Ranitsatoetuse suuruseks 2020. aastal kinnitati 100 eurot esimesse klassi mineva lapse kohta.

Müügikoha hooajaliseks laiendamiseks kooskõlastuse andmine

OÜ-le Külagurmee anti nõusolek paigaldada müügikoha hooajaline laiendus (varjualused, kohvikulauad ja -toolid) ajavahemikul 28. maist 30. septembrini 2020 Seminari tn 5 hoone ette.

Spetsialisti eluaseme toetusmeetme hindamiskomisjoni moodustamine

Moodustati Kagu-Eesti spetsialisti eluaseme toetusmeetme Võru linna hindamiskomisjon, kelle ülesanne on taotluste läbivaatamine ja hindamine.

Komisjoni koosseisu kuuluvad linnapea Anti Allas, linnavolikogu liige Anti Haugas, SA Võrumaa Arenduskeskus ettevõtluskonsultant Aavo Hummal, ehitusspetsialist Kalmer Vislapuu, rahandusosakonna juhataja Kerstin Tammjärv ja arendusspetsialist Kait Kabun.

Linnavara kasutusse andmine

Ortopeedilise Osteopaatia Keskus OÜga sõlmitakse äriruumi Tartu tn 25 III korruse lisaruumide üürileping hinnaga 1,92 eurot/m² kuus.

Toetuse andmine

Võru linna eelarvest eraldatakse SA-le Võrumaa Arenduskeskus puidutöötlemise ja mööblitootmise kompetentsikeskuse Tsenter 2020. aasta tegevuse finantseerimiseks 11 562 eurot.

Enampakkumise tulemuse kinnitamine ja uue enampakkumise korraldamine

Tunnistati nurjunuks Okka tn 1, Võru linn kinnistu võõrandamiseks korraldatud enampakkumine ning otsustati korraldada uus kirjalik enampakkumine. Kinnistu alghinnaks määrati 15 000 eurot.

Katastriüksuse jagamine

Nõustuti Pikk tn 23a katastriüksuse (pindala 5758 m², sihtotstarve 90% tootmismaa, 10% ärimaa) jagamisega kaheks. Moodustatavatele katastriüksustele määrati aadress ja sihtotstarve järgmiselt: Pikk tn 23a (90% tootmismaa, 10% ärimaa) ja Ekspordi tn 16 (90% tootmismaa, 10% ärimaa).

Isikliku kasutusõiguse seadmine

Anti nõusolek seada isiklik kasutusõigus Elektrilevi OÜ kasuks järgmistele kinnistutele: Roosi tänav T1, Kaare tänav T1 ja Karja tänav T1. Määrati isikliku kasutusõiguse ala ning tingimused.

Projekteerimistingimuste andmiseks avatud menetluse algatamine

Otsustati algatada Kalmuse tn 8 kinnistule üksikelamu püstitamiseks projekteerimistingimuste andmiseks avatud menetlus.

Vähese tähtsusega riigiabi andmine

Otsustati vabastada OÜ Mamekor üüritasu maksmisest 50% ulatuses ajavahemikul 12. märts kuni 27. aprill 2020 (vabastuse suurus 322 eurot 17 senti). Üürihinna vabastus on käsitletav vähese tähtsusega riigiabina Euroopa Komisjoni määruse nr 1407/2013 või 360/2012 artikli nr 2 tähenduses.

Ranitsatoetus 1. klassi astujale

Ranitsatoetus on Võru linna eelarvest üldhariduskooli esimesse klassi mineva lapse vanemale, eestkostjale või hooldajale makstav ühekordne toetus. Seda makstakse vanemale, kellel endal ja kelle kooli mineval lapsel on 2020. aasta 1. jaanuari seisuga rahvastikuregistris elukoha aadressiks Võru linn. 2020. aastal toetab Võru linn 1. klassi astuvaid lapsi 100 euroga. Ranitsatoetust saab taotleda 1. augustist 15. septembrini, täites vormikohase avalduse. Avalduse blankett on Võru linna veebilehel www.voru.ee („Haridus, kultuur, sport“ / „Teenused ja toetused“) ja linnavalitsuse infosaalis. Kui laps ei asu õppima Võru linna kooli, tuleb lisaks avaldusele esitada kooli tõend.

Avaldusi võetakse vastu Võru linnavalitsuse infosaalis. Avalduse saab esitada ka elektrooniliselt või saata digiallkirjastatult aadressile info@voru.ee. Ranitsatoetus kantakse avalduse esitaja arvelduskontole või makstakse välja linnavalitsuse kassast pärast 1. augustit 15 tööpäeva jooksul alates avalduse esitamisest.

Lasteaia õppetasust vabastamine

Kolme- ja enamalapselised pered saavad taotleda lasteaia õppekulu maksmisest vabastust 2020/21. õppeaastaks.

Lasteaia õppekulu maksmisest vabastamist on õigus taotleda vanemal või teda asendaval isikul, kelle elukoht on Eesti rahvastikuregistri andmetel Võru linn ning kellel on kolm või enam alla 18aastast või üle 18aastast last, kes õpivad põhikooli, gümnaasiumi või kutseõppeasutuse statsionaarses õppes, v.a gümnaasiumijärgses kutseõppes. Vabastuse saamiseks tuleb 20. augustiks esitada linnavalitsusele vormikohane avaldus ning üle 18aastase lapse puhul lisaks õppimist tõendav dokument. Avalduse blankett on Võru linna veebilehel www.voru.ee („Haridus, kultuur, sport“ / „Teenused ja toetused“) ja linnavalitsuse infosaalis, kus võetakse ka taotlusi vastu. Avalduse saab esitada ka elektrooniliselt või saata digiallkirjastatult aadressile info@voru.ee.

Info telefonil 785 0911.

Tähelepanu, saunalised!

5. juunil avati Paju tänaval asuv Võru linnasaun.

Suvel on saun lahti **reedeti kell 14–20** ja **laupäeviti kell 15–20**.

KIRIKUTE LAHTIOLEKUAJAD

Võru Katariina kirik on avatud suvekuudel (juuni, juuli, august) iga päev kell 11–15. Soovijatel on võimalus süüdata mõtiskluskküünal ja tutvuda ajaloolise kirikuhoonega. Juhul kui kirik on sellel ajal mingil põhjusel suletud, saab täpsemat infot kirikuõpetaja Andres Mäeverelt (tel 515 6463).

KESKKONNASEIRE

Käimas on Koreli oja seisundi hindamine

Keskkonnainspektsiooni Võrumaa büroo ametnikud uurisid maikuus Koreli oja seisundit mõjutavaid tegureid ning jätkavad seda ka juunis. Eesmärk on tuvastada võimalikke negatiivseid keskkonna- ja looduskaitselisi tegureid, mis Võru linna ja valda läbivat niigi kehvas seisus Koreli oja mõjutada võivad. Välitööde käigus kontrollivad inspektorid Koreli oja kaldal asuvate ehitiste ja toruotsade seaduslikkust ning kallasraja avatust.

Koreli oja on avalikult kasutatav veekogu, millel on nelja meetri laiune kallasrada, mis peab liikumiseks kõigile avatud olema. Samuti on ojal kümne meetri laiune veekaitsevöönd, kus kehtivad veeseadusega määratud piirangud. Enne konkreetse tegevuse planeerimist tuleks võtta ühendust Keskkonnaametiga või kohaliku omavalitsusega.

Esimene välitööpäev toimus 13. mail Võru vallas Kirepi elamu- ja suvilarajooni ümbruses, 20. mail liiguti sealt edasi Võru linna poole kuni raudteetammini. Kontrolliti kallasraja avatust ning oja seisundi hindamiseks analüüsiti vee füüsikalis-keemilisi omadusi.

Uudistajatele jagati infot kontrolli eesmärgi kohta ning olukorrast parema ülevaate saamiseks lennutati piirkonnas ka drooni, mida tähelepanelikul kodanikul on ka tulevikus võimalik oja kohal lendamas näha.

Ardi Lepp,
Keskkonnainspektsiooni Võrumaa büroo juhataja

Droonivaade Valio Eesti AS-i Võru juustutööstuse biotiigist, mille väljalask on Koreli ojja. Foto: Kadri Visnap

Rohemeeter – maastike elurikkuse hindaja

Hiljuti avalikustasid Tartu Ülikooli professor Meelis Pärtel (makroökoloogia töörühm) ja vanemteadur Aveliina Helm (maastike elurikkuse töörühm) veebirakenduse Rohemeeter, mille abil saab iga Eesti elanik mõõta teda ümbritseva maastiku tuge elurikkuse säilimisele.

Rakendust saavad kasutada nii eraisikud, ettevõtted ja omavalitsused kui ka koolid ja lasteaiad õppetöös. Rohemeetri abil on võimalik teha koduhoovi või avaliku ruumi kujundamisel just neid valikuid ja otsuseid, mis hoiavad keskkonna sobiliku inimesele ja ka teistele liikidele meie ümber. Lisaks annab Rohemeeter soovitusi, kuidas igas piirkonnas elurikkust hoida või suurendada.

- Rohemeetri leiate https://rohemeeter.ee.
- Lisaks rakenduse kodulehel olevale saate artiklile tausta lugeda muu hulgas ka Tartu Ülikooli ajakirjast Universitas Tartuensis (https://www.ajakiri.ut.ee/artikkel/3625) ja ajakirja Eesti Loodus mainumbrist (https://www.loodusajakiri.ee/eesti-loodus-52020).

1 KÜSIMUS

Mis on Rohemeeter ja kuidas see töötab?

Vastab **Meelis Pärtel**,
Tartu Ülikooli botaanikaprofessor

Rohemeeter on rakendus, mis mõõdab Eesti maapiirkondade ja linnamaastike tuge sealsetele ökosüsteemidele iseloomulikule elurikkusele. Rakendus hindab iga Eesti maismaal asetseva punkti ümber 500 meetri raadiuses erinevaid maastikuparameetreid, kasutades Tartu Ülikoolis välja töötatud algoritmi. Rohemeeter tuvastab ja seejärel visualiseerib maastiku elurikkust vähem või rohkem toetavad piirkonnad 100 x 100 meetri suuruste analüüsiruutude kaupa ning annab 0–100 vahel varieeruva Rohemeetri koondindeksi vaadeldud asupunkti kohta, arvestades ümbritsevat 500-meetrise raadiusega maastikku. Väikesed koondindeksi väärtused näitavad, et maastikustruktuur ja maastikus toimunud muutused ei ole vaadeldud piirkonna elurikkusele soodsad, suured väärtused näitavad elurikkuse seisukohast kõrgekvaliteedilisi ja heas seisus maastikke.

TUNNUSTUS

2020 aasta suurpere on perekond Alev Võrumaalt

Aasta suurpere on kuuelapseline perekond Alev Võrumaalt. Tiitel ja 7000 euro suurune stipendium anti neile kätte 24. mai hommikul telesaates „Hommik Anuga“.

„Tänavune suurpere on ehe näide ettevõtlikkusest ja julgest pealehakkamisest,“ lausus Bigbanki Eesti äriüksuse juht Jonna Pechter. „Nemad on teinud Eesti palju rikkamaks, sest lisaks töökusele on nad sõbralikud, eluterved ja positiivsed. Nad suhtuvad austusega keskkonda, toodavad suurepärast šokolaadi ja on nii kenaks teinud vana kohaliku koolimaja.“

Alevite pere on valinud oma elupaigaks külakese mägede ja metsade vahel, elustiiliks looduläheduse ja elupõhimõtteks ise hakkamasaamise. Ise ehitada kodu, ise kasvatada oma aiasaadused, ise olla endale tööandja, ise koolitada oma lapsed – kodus, pere keskel. Tallinnas sündinud ja kasvanud Aivo (42) ja Valgast pärit Merike (36) otsustasid linnatolmu jalgelt pühkida juba aasta pärast nende teise lapse sündimist Pärnumaal.

Perekond Alev elab Võrumaal endises Lepistu koolimajas, kus ema Merikese loova silmaga ja isa Aivo kätega on vanast koolimajast saanud moodne ja hubane kodu, kuhu mahub ka šokolaadivabrik koos kodukohvikuga.

Pereema Merike on Roosiku šokolaadivabriku asutaja, isa Aivo on samuti pereettevõtte asutaja ning šokolaadimeister. Merikese ja Aivo peres kasvab kuus last: Aaron Aivo (15), Kaspar Elias (14), Joonas Arnold (9), Artur (7), Esmeralda (5), Rosanna (1).

Alati särasilme ja inspireeriv pereema Merike jõuab tegutseda igal rindel. Tema toob kohvikus koogi lauale sooja naeratusega, abistab kiirematel hetkedel šokolaadi pakendada ja õpetab kõiki koolielisi koduõppel lapsi. Lisaks viljeleb ta koos lastega permaaeda, kust isa kõrvalt toidukunsti omandanud pojad tihti tomatit ja maitserohelist nopivad ning kenasti kujundatud suutäie teinekord emalegi serveerivad.

Alati ühtehoidev Alevite pere neile antud Bigbanki stipendiumiga. Foto: Kairit Leibold

Merike ja Aivo on loonud imetoreda perekonna eemal linnasaginast, kus lapsed ei tunne kiirusest piitsutatud elulaadi. Suuremad poisid käivad Võrus näiteringis ning õpivad võru keelt. Aeg-ajalt korraldatakse nende kodus kunsti- ja muusikaringi nii oma kui ka ümbruskonna lastele.

Koos isaga käivad Aaron ja Kaspar Võrus prantsuse keelt õppimas. Kaspar veel ka Võrus võrkpalli treeningutel ja Rõuges kitarritunnis. Sõidutab teda kord ema, kord isa. Aaronit huvitab programmeerimine ja digitaalne joonistamine, mille algtõdesid ta interneti abil õpib. Pärast põhikooli lõpetamist plaanib ta neid oskusi põhjalikumalt omandama hakata.

Aaron, Kaspar, Joonas ja Artur on Rakvere Waldorfi kooli õpilased, kõik nad on koduõppel, aastane Rosanna ja viieaastane Esmeralda jälgivad teiste tegevust teraselt pealt. Lisaks kohustuslikule õppekavale on vanemate eesmärk avardada laste silmaringi nii lugemise kaudu kui ka seene- ja marjametsas.

Aaron lõpetab sel kevadel põhikooli ning valmistus eksamiteks väga põhjalikult, kuid need jäid ära – kui kahju! Suuremad poisid Aaron ja Kaspar on isa kõrvalt selgeks saanud toidutegemise kavalused ja seda juba väga heal tasemel. Perele lõunasöögi valmistamine on sageli nende korraldada, isa ja ema võivad sel ajal rahulikult šokolaadivabrikus oma tööd teha. Ka aastane Rosanna on suurte vendade poolt hästi hoitud ja valvatud – kõik pereliikmed teavad ja tunnetavad oma vastutust.

Aivo ja Merikese eesmärk on tarkade, tervete ja laia silmaringiga looduskeskseste ilmakodanike kasvatamine, põimides selle kodukandi ettevõtluse ja kultuuri edendamisega. Raskused ületatakse hädaldamise ja virisemiseta – lahendusi ja uusi teid otsides. Heade suhtlejatena on neil rohkesti kontakte Võrumaal toimetavate tegusate inimestega, kes on sagedased külalised nende kodus. Nad on saanud Võrumaal oma inimesteks, maaelu edendajateks. Nemad ongi maa sool.

11. korda toimuva aasta suurpere konkursi toetaja on Bigbank.

„Tugevate ja tublide suurperede esile tõstmisega väärtustame laste kasvatamist ja hoiame lasterikkust ühiskonnas au sees. Me näitame sellega, et lapsed on Eesti ühiskonda oodatud ning see julgustab ja annab kindlustunnet ka teistele, et lasterikkus on tõeline rikkus,“ sõnas Eesti Lasterikaste Perede Liidu president Aage Õunap. „Perekond Alev on ääretult ühtehoidev ja lastekeskne pere, kus kõik ettevõtmised tehakse ühiselt – sünnipäevad, külaskäigud sugulaste ja sõprade juurde, väljasõidud loodusesse nii lähedale kui ka kaugemale. Mitte kedagi ei jäeta maha ega viida vanavanemate hoida. Isa ja ema on toonud oma töise tegevuse kodukatuse alla, et olla lastele lähedal, anda neile turvatunne, olla neile õpetajaks ja eeskujuks.“

Ivar Õuekallas,
Powerhouse'i kommunikatsioonibüroo

ÜMBERKORRALDUSED

Hauka laat ja Vastseliina maarahva laat lükkuvad edasi järgmisse aastasse

Võrumaa suurlaatade korraldajad on otsustanud, et tänavu augusti teisel nädalavahetusel toimuma pidanud Hauka laat Antslas ja 20.–21. juuniks kavandatud XXVI maarahva laat Vastseliinas jäävad ära ning toimuvad tuleval aastal.

Hauka laada korraldajad otsustasid tänavuse ürituse ära jätta koroonaviiruse epideemiast tingitud suurürituste keelu ning Antsla kandis toimuvate ulatuslike ehitustööde tõttu.

„Tulenevalt kehtestatud piirangutest ja vastutustundest laada külaliste ja müüjate ees me sel aastal Hauka laata ei korralda. Lisaks tehakse praegu Antsla kesklinnas, kus laat tavaliselt lahti rullub, väga suuri muudatusi – pooleli on riigimaanteede rekonstrueerimine ning oleme alustanud uue kauplusehoone ehitust –, mis samuti suuremal või vähemal määral mõjutavad laada sujuvat korraldamist,“ selgitas Antsla Tarbijate Ühistu juhataja Roman Provotorov. „Seepärast läheneme asjale pigem positiivselt ja tunneme head meelt selle üle, et kõik takistused on sattunud ühte aastasse ning järgmine Hauka laat saab toimuma juba uue ja värske ilme saanud Antslas.“

Kogu Antslat hõlmav suurüritus Hauka laat. Foto: Arvo Meeks

Järgmine Hauka laat toimub 7.–8. augustil 2021 uuenenud Antsla linnas.

Vastseliina maarahva laada korraldajad otsustasid ürituse ära jätta koroonaviiruse epideemia pärast kehtestatud suurürituste keelu tõttu.

Järgmine Vastseliina laat peetakse 19.–20. juunil 2021.

Ulis Guth

TEE TÖÖTURULE

Tule karjäärinõustamisele – tee seda vähemalt üks kord aastas!

Selle aasta kevad on karjäärinõustajatele täiesti erinev varasematest. Sa kindlasti mõtled sedasama, mida minagi – me ei näe silmast silma oma sõpru, töökaaslasi, me ei saa osaleda kultuuriüritustel ega käia spordisaalides. Kuid tekkinud olukorra tõttu on meile antud võimalus panna proovile oma valmisolek ja toimetamine hoopis teistsugustes tingimustes.

Praegu on juuni keskpaik. Me liigume samm-sammult tagasi tavapärasesse töörütmi. Maailm on muutunud ja ees ootavad uued muutused. Astrobioloogid otsivad elu teistel planeetidel, biokeemikud loovad nullist uudset elu. Kaks hüpoteesi vaidlevad elu olemuse üle, millest Gaia hüpotees väidab, et „elule on omane elutingimusi parandada“. Kas tehisintellekt saab tulevikus töötada juristina?

Kuidas leida vastuseid nendele esitatud ja veel esitamata küsimustele? Ikka ühises arutelus, kas pereringis või spetsialistidega nõu pidades. Karjäärinõustaja töö teevad põnevaks ja vaheldusrikkaks eelkõige kliendid – nende lood ning väljaütlemised ning ka see, et igaüks on omaette isiksus.

Milline karjääritee endale valida? Varem arvati, et karjäärinõustamisele jõuavad ainult noored. Nüüd lükkab selle müüdi ümber reaalsus. Meie kliendid on väga erinevas vanuses inimesed. Meie klientidel on tekkinud tahtmine iseendaga tegeleda, et saavutada tööõnn ja rahulolu. Väike tähelepanek: karjäärinõustamise võiks läbida iga inimene vähemalt kord aastas või vastavalt oma karjääri arengu vajadustele. Karjäär on teekond, kuhu jäävad peatused, ringteed ja käänakud. Millises peatuspunktis sa vajad tuge, selle valiku teed sina. Enne lõpliku sammu astumist on kasulik nõustajaga mõtteid peegeldada.

Tea seda, et üheselt ette-antud karjääriradasid ei ole. Oluline roll on sinu eneseteadlikkusel ja seoste leidmisel töömaailmaga. Nii on igaühel erinevad lähtepunktid, millele tuginedes oma karjäärivalikuid uurida ja analüüsida. Tähtis on koostöö ning sinu valmisolek iseseivalt edasi tegutseda.

Kõik, kes sooviksid hoida oma tööelu ja karjääriteekonda kontrolli all, on oodatud Eesti Töötukassa Võrumaa osakonda. Sind ootavad karjäärinõustajad ja karjääriinfospetsialistid!

Eelistame nõustamist e-kanalites – telefonitsi, Skype'i, Teamsi vm meediakanali vahendusel. Meiega saad ühendust www.minukarjäär.ee, https://www.tootukassa.ee/content/teenused/karjaarinoustamine.

Kohtumiseni!

Evelin Pant,
karjäärinõustaja

Eesti Töötukassa

Karjäärinõustamisel kasutatakse tihti töövahenditena mitmesuguseid kaarte, mis aitavad inimestel avaneda. Foto: Annemai Joab

Unista julgelt, tegutse targalt!

Töötukassa noore kliendi puhul räägime me vanusest 16–29 eluaastat. Kui jaanuaris 2020 oli meil Võrumaa osakonnas arvel 205 noort inimest, siis eriolukorraga tõusis noorte töötute arv 285ni. Tugilaga (tugila.ee) koostööd tehes võib arvata, et noorte töötute arv on mõnevõrra suurem, kui meie statistika seda näitab – kõik töötud noored ei ole meil arvel. Vaadates meie arvandmeid, võime öelda, et tõus on olnud märgatav, kuid mitte üleliia suur. Olukord Võrumaal on olnud mõnevõrra rahulik, kuid kindlasti kogeme järellainetust veel mõnda aega, võib arvata et reaalne pilt selgub oktoobris-novembris, kui saame hinnata tegelikku mõju töömaailmale.

Helen Laidma (vasakult teine) viimas läbi Võru õpilasmalevasse kandideerimise vestlust. Foto: Marge Puru

Mida saab töötukassa teha noorte heaks?

Töötukassa roll noorte töötuse ennetamisel on märkimisväärne. Töötukassast on noortel võimalik saada erinevaid teenuseid. Näiteks aitavad meie spetsialistid analüüsida töötamise ja õppimise võimalusi, samuti aidatakse vormistada kandideerimiseks vajalikke dokumente. Et praegu on koolidesse sisseastumise aeg, siis julgustame noori pöörduma karjäärikeskusesse, et mõelda läbi oma karjääritee ning leida kõige sobivam ja õigem eriala. Töötukassa toel on noortel võimalik saada ka esmane töökogemus tööpraktika või tööharjutuse kaudu.

Kuigi kõik ei ole läinud nii, nagu on planeeritud, oleme saanud noortele pakkuda siiski teenuseid läbi e-kanalite ja neid seeläbi jätkuvalt toetanud. 18. maist on töötukassa kõikide osakondade uksed küll avatud, ent soovitame julgesti e-kanaleid kasutada (telefon või Skype).

Koostöös Võru Noortekeskuse noorte tugila (www.tugila.ee) spetsialistiga töötame välja noortele töötubade sarja. Püüame jõuda ka nende noorteni, kes mingil põhjusel ei saa või ei soovi tulla töötukassasse. Kindlasti julgustame noori pöörduma töötukassasse ja kasutama meie teenuseid nii töötuna arvel olles kui ka enda karjääritee rajamisel.

Noored tööle või kooli?

Tööturu olukord muutub ja on kohati ka ettearvamatu, seepärast võib töökoha olla raske leida. Kindlasti on tänuväärt ettevõtmine õpilasmalev, kus noored saavad oma esmase töökogemuse ning boonusena teenida taskuraha. Kutsume tööandjaid pakkuma noortele suveks töötamise võimalusi. Noorte toetamine tööturule tulekul on väga oluline. Kui vaadata suurt pilti, on tähtis, et just meie kohalikud ettevõtjad pakuksid noortele töö ja/või praktika võimalusi, luues tööandjana platvormi, kust leida tulevikuks väga hea töötaja, kes ka õpingute järel on valmis naasma oma kodupiirkonda.

Noored, koguge töökogemusi, kuid mõelge ka oma tulevikule ja arvestage tõsiasja, et tööturul on vaja oskustöölisi ja spetsialiste. Tänapäeva ühiskonnas on haridusel väga suur roll.

Unista julgelt, tegutse targalt! (www.minukarjaar.ee)

Helen Laidma,
Võrumaa töötukassa
karjääriinfospetsialist

Töötukassa tasemeõppetoetus suureneb

Augustist suureneb Eesti Töötukassa tasemeõppetoetus. Töötukassa toetab nii tööotsijate kui töötavate inimeste õpinguid kutse- ja kõrghariduses ning maksab paljudel juhtudel tasemeõppes osalemise toetust.

Töötukassa oskuste arendamise ja karjääriteenuste osakonna juhataja Karin Andre: „Töötukassa toetab nende erialade ja ametite õppimist, kuhu on tulevikus vaja rohkem töötajaid ning kus juba praegu sobiva ettevalmistusega töötajaid napib. Erialad on välja valitud OSKA uuringute põhjal ja erialade nimekirja täiendatakse igal aastal. Meil on näide massöörist, kes leidis keskeas, et aeg on oma tulevik kindlustada ja õppida eriala, mida vajatakse ka 10 aasta pärast, ning asus õppima õeks.“

Toetus suureneb nii nendele, kes juba käivad töötukassa toel õppimas, kui ka nendele, kes plaanivad õppimist alustada. „Need, kellel on sissetulekud, saavad senise 130 euro asemel 180 eurot, ja sissetulekuta õppijatele maksame augustist 270 eurot,“ selgitab Andre.

Sel aastal on toetatavate erialade valikus üle 100 õppekava enam kui 40 koolis, õppida saab üle Eesti ja nii eesti kui ka vene keeles. Uuena toetatakse tänavu näiteks tehnikakõrgkoolis keskkonnatehnoloogia ja -juhtimise õppekavale astumist, Tallinna Ülikoolis integreeritud loodusteaduste õppimist ja Viljandi Kutseõppekeskuses sisetööde elektriku õppekavale astujaid.

Toetatavate erialade valikuga saab tutvuda töötukassa lehel, kus saab broneerida ka aja karjäärinõustaja juurde. Karjäärinõustamisel saab koos spetsialistiga arutada, mida ja kus võiks õppida ning kes saavad toetust taotleda. Kui õpingud mingil põhjusel katkevad, ei pea toetust tagasi maksma.

Karin Andre sõnul võiksid eelkõige mõelda õppimisele need, kel viimasest kooliskäimisest on möödas 15 aastat või veel rohkem. Loomulikult ka need, kes eriala pole omandanud ja põhikooli või gümnaasiumitunnistus on saadud vähemalt viis aastat tagasi.

Kahe aasta jooksul on töötukassalt tasemeõppes osalemise toetust saanud umbes 2000 inimest. Enim asuti toetuse toel õppima hooldustöötajaks, sisetööde elektrikuks ning IT-süsteemide nooremspetsialistiks.

Eesti majandus on viimastel aastatel muutunud ja muutub ka tulevikus. Uute oskuste omandamine ja täiendamine tagavad selle, et ühel hetkel ei seisa inimene olukorra ees, kus tal polegi eriti tööalaseid valikuid. Töötukassa nõustajad toetavad sobiva eriala valikul, seega esimese sammuna tasuks ühendust võtta töötukassa lähima bürooga või broneerida karjäärinõustamiseks aeg töötukassa lehel.

Lauri Kool,
Eesti Töötukassa
kommunikatsiooninõunik

DANPOWER
PRAAVITUS

danpower.ee/teenused

Danpower grupi ettevõte Praavitus OÜ pakub järgnevaid teenuseid:

- Küttesüsteemide survepesu
- Soojusvahetite keemiline pesu
- Soojussõlmede paigaldus, remont ja hooldus
- Küttesüsteemide remonttööd

Huvi korral võtke ühendust Mati Lauriga
+372 515 6129 mati.laur@danpower.de

TASUB TEADA

Energiatõhususe konsultatsioonid Võrus

Teave energeetikast ja energiasäästust – kõik ühest kohast!

Maja vajab renoveerimist? Energiakulud on suured? Tehnosüsteemid ei tööta korralikult ja mugavustunne kodus on häiritud! Kas valida pump, ahi või hoopis päikesepaneelid? Kuidas koostada taotlust KredExile? Selliste probleemide puhul aitab teid TREA (Tartu Regiooni Energiaagentuur), kes juhendab, soovitab ja jagab teadmisi, kuidas parim lahendus leida.

Võru maakonna korteriühistutel ja eramajaomanikel on võimalus küsida Võru linnas nõu ning saada konsultatsiooni hoonete renoveerimise või energia säästmise kohta. Koostöös linnavalitsusega on korraldatud konsultandi vastuvõtt Võru linnavalitsuse ruumides igal reedel kell 9–16. Visiiditasu ei ole. Asjalikuma kohtumise huvides palume enne registreeruda ja saata küsimused ette e-kirja teel aadressil martin.kikas@trea.ee, tel 524 5225.

Võru linnavalitsuse infosaalist juhatatakse teid konsultandi juurde.

ENNETUSTEGEVUS

Lõuna-Eesti veeõnnetuste kurvad tagajärjed ja põhjused

Johannes Komissarov,
Lõuna päästekeskuse ennetusbüroo peaspetsialist

Selle aasta maikuu seisuga oli Eestis uppunud juba 22 inimest, mida on seitsme inimese võrra rohkem kui mullu samal ajal. Lõuna-Eestis uppus neist üheksa – aastatagusega võrreldes kahe inimese võrra rohkem. Enim inimesi on uppunud Jõgevamaal (3) ja Võrumaal (2) ja Põlvamaal (2). Tartu- ja Valgamaal on uppunud üks inimene. Uppunutest kaheksa olid mehed ja üks naine.

Kahjuks on traagilisi veeõnnetusi põhjustava tegurina esil ikka alkohol. Lõuna-Eesti uppunutest viis inimest oli uppumise ajal alkoholijoobes. Lisaks avaldasid tänavu mõju tavalisest soojemad ilmad, mille tõttu temperatuur oli kõrgem ja sadas rohkem. See tõi kaasa lume- ja jäävaba talve, veekogude ja kraavide kõrge veetaseme, mille ääres pehmed ja libedad kaldad, libedad trepid, sillad ja purded. Lõuna-Eesti veeõnnetustes üheksast hukkunust kuus sattusid vette just libastumisel või kukkumisel. Viie juhtumi puhul oli uppumissurma paik tiik ja kahel korral kraav. Seitse hukkunut olid üle 60 aasta vanad, seejuures üks neist ka tõsiste liikumisraskustega.

Lõuna-Eesti omapära on erinevate veekogude paljusus, sealhulgas ka kodutiikide rohkus maal. Seetõttu paneb päästeamet eakatele südamele, et nii avalike kui ka koduste veekogude ääres liikudes tuleb olla ettevaatlik ja ohutusele tähelepanu pöörata. Päästeamet kutsub kogukondi ja perekondi märkama oma eakamaid liikmeid või sugulasi, vestlema nendega ohtudest ning ühtlasi hoolitsema, et kodukoha veekogude ümbrus ning ligipääsud oleksid ohutud. Ootamatute vettekukkumiste vältimiseks tuleks kodused veekogud võimaluse korral piirata aiaga ning libastumiste ärahoidmiseks puhastada kaldad lehtedest, heinast ja prügist. Lahtised kaevud tuleks kindlalt kinni katta. Vee hankimiseks tuleks võtta kasutusele ohutumad lahendused. Et vanemaealised ei peaks tiigist või kaevust kummardades kastmisvett võtma, tuleks sinna paigaldada pump. Veekogu äärde viivale trepile, sillale või seda ületavale purdele on võimalik lisada piirde- ja käetugesid, millest kinni hakates tasakaalu hoida.

Ametliku suplushooaja algus 1. juunil Kubijal. Võru linnas Tamula ja Kubija järve ääres töötab AS G4S Eesti igapäevane rannavalve kella 10–21. Foto: Ulis Guth

Suvise suplushooaja alguses tuletab päästeamet veel kord meelde:

- **Kui jood, ära uju!** Joobes hukkunute osakaal on aasta-aastalt kasvanud. On üldine reegel, et ujumine ja alkohol ei käi kokku ning oma joobes sõpra tuleb vette minemise eest takistada. Uppumisohtu kasvatab ka nõrk joove ja pohmell. Alkoholi mõju all olev inimene väsib kiiresti ja tal võivad tekkida reflektoorsed südamevereringesüsteemi häired, mille tõttu ujujat tabab alajahtumine, jäsemete verevarustuse halvenemine ning krambid.
- **Hoia silm peal!** Alati on kindlam minna ujuma koos sõbra või pereliikmega. Üksteist tuleks vees jälgida, et vajaduse korral abi anda või abi kutsuda. Kindlasti ei tohi üksi lubada ujuma lapsi, kes nõrga ohutunnetuse tõttu lihtsamini õnnetustesse satuvad.
- **Vali ujumiseks selleks ettenähtud koht!** Kõige turvalisem on ujuda ametlikus valvega rannas.
- **Uju kalda lähedal ja nii, et jalad alati põhja ulatuks!** Ära ülehinda oma ujumisoskust. Kui peaksid ootamatult väsima või peaks tekkima lihaskramp või terviserike, ei satu sa madalas vees ujumisel kohe uppumisohtu.
- **Vest päästab veest!** Paadiga sõitma minnes kanna alati päästevesti. Ära paati üle rahvasta, et see manööverdamisel uppumisohtu ei satuks. Vali riietus vastavalt ilmale, et tulla toime ootamatu ilmamuutuse või rikke tekkimisel pikemalt veekogule jäämisega.

Kas sina tead, mida peaks loodusesse minekul kaasa võtma?

Kevadel on ilmad ilusad ning loodus tärkab. Seega on suurepärane aeg looduses liikumiseks.

Enne matkarajale või marjule minekut tuleks kindlasti tutvuda piirkonnaga, kuhu kavatsed minna. Uuri kodus matkaraja või metsa kaarti ning jäta meelde olulisemad objektid ja teede asukohad. Kindlasti vaata üle ka metsa mineku päeva ilmateade, et teaksid sobivalt riietuda ning vajaduse korral ilmastikukindlad riided kaasa võtta. Metsa mineku riided vali võimalikult erksat värvi, et eksimise korral oleksid hästi nähtav. Kindlasti teavita ka pereliikmeid või sõpru ja naabreid oma plaanitavast väljasõidust ja umbkaudsest tagasituleku ajast.

Metsa minekuks on mõistlik pakkida vajaminevad asjad väikesesse seljakotti, et metsas oleks võimalikult mugav liikuda ja toimetada. Kõige tähtsam on seljakotti pakkida laetud akuga mobiiltelefon (ning soovitus on lülitada see ka säästurežiimile, et akut hoida), akupank, pudel joogivett, vile, kompass, nuga, tikud ja esmaabikarp. Kindlasti paki kaasa ka midagi magusat, näiteks karamellkommid. Kui võimalik, võiksid kaasa võtta ka sihtkoha paberkaardi juhuks, kui peaksid eksima ja telefoniaku ju tühjeneb kaardirakendusi kasutades kiiresti. Kaasa võta ka väike esmaabipakk, mis võiks sisaldada plaastreid ja sidemeid, termotekki (väike kuldne tekike, mida saab osta apteegist ja mis annab vajaduse korral sooja) ning kindlasti ravimid, mida regulaarselt kasutad (näiteks allergiaravimid, vererõhuravimid jms). Kõik need asjad on ikka selleks, et igas olukorras hakkama saaksid.

Metsas loodust nautides proovi meelde jätta erinevaid objekte, näiteks suuri kive, erilisi ja eristatava kujuga puid, et vajaduse korral nende järgi orienteeruda.

Kui aga peaks juhtuma, et kaotad matkaraja silmist või marju korjates oled sattunud tundmatusse metsaossa, helista kohe numbril 112. Pea meeles, et 112 saab helistada ka ilma levita, kui eemaldad telefonist SIM-kaardi. Peale helistamist väldi asukoha muutmist ning püüa end nähtavaks teha.

Kui aga mingil põhjusel helistada ei saa, siis pea meeles reeglit **STOP!**

S – SEISA paigal, ühe koha peal, ilma närviliselt ringi tammumata. See on oluline, sest seistes ei saa sa enam rohkem ära eksida. Ja kui sa juba seisad, siis ...

T – TAJU ümbrust ja olukorda. Ehk kus sa oled ja mis sinu ümber toimub. Võib-olla kostab sinu kõrvu mootorimüra, mis võimaldab sul mõne tee peale jõuda. Võib-olla kuuled koerte haukumist või pudulojuste häälitsemist, mis annavad märku inimtegevusest. Võib-olla tunned mingit lõhna, mis ei kuulu metsikusse loodusesse. Võib-olla hakkab sulle midagi silma, mida sa kõndides ei märganud. Ümbruse ja olukorra tajumine annab sulle järgmise eesmärgi ...

O – ORIENTEERU ehk katsu kindlaks määrata oma asukoht. Kuu, Päikese või tähtede järgi. Või kuidagi muud moodi, näiteks maastiku iseärasuste, pinnavormide abil. Sõltuvalt sellest, kui hästi või halvasti on orienteerumine korda läinud ...

P – PLANEERI oma järgmisi samme. Kas sul on lootust kohe metsast välja pääseda või pead sinna kauemaks jääma? Kas on vaja hakata tuld tegema või pead niisama vastu? Kas sul on piisavalt toitu ja vett kaasas või pead hakkama seda kohe otsima?

Uuri lisaks mobiilirakendusest „Ole valmis!“.

Seekordne, järjekorras juba neljas lugejamängu küsimus asub lingil http://bit.do/olevalmis4.

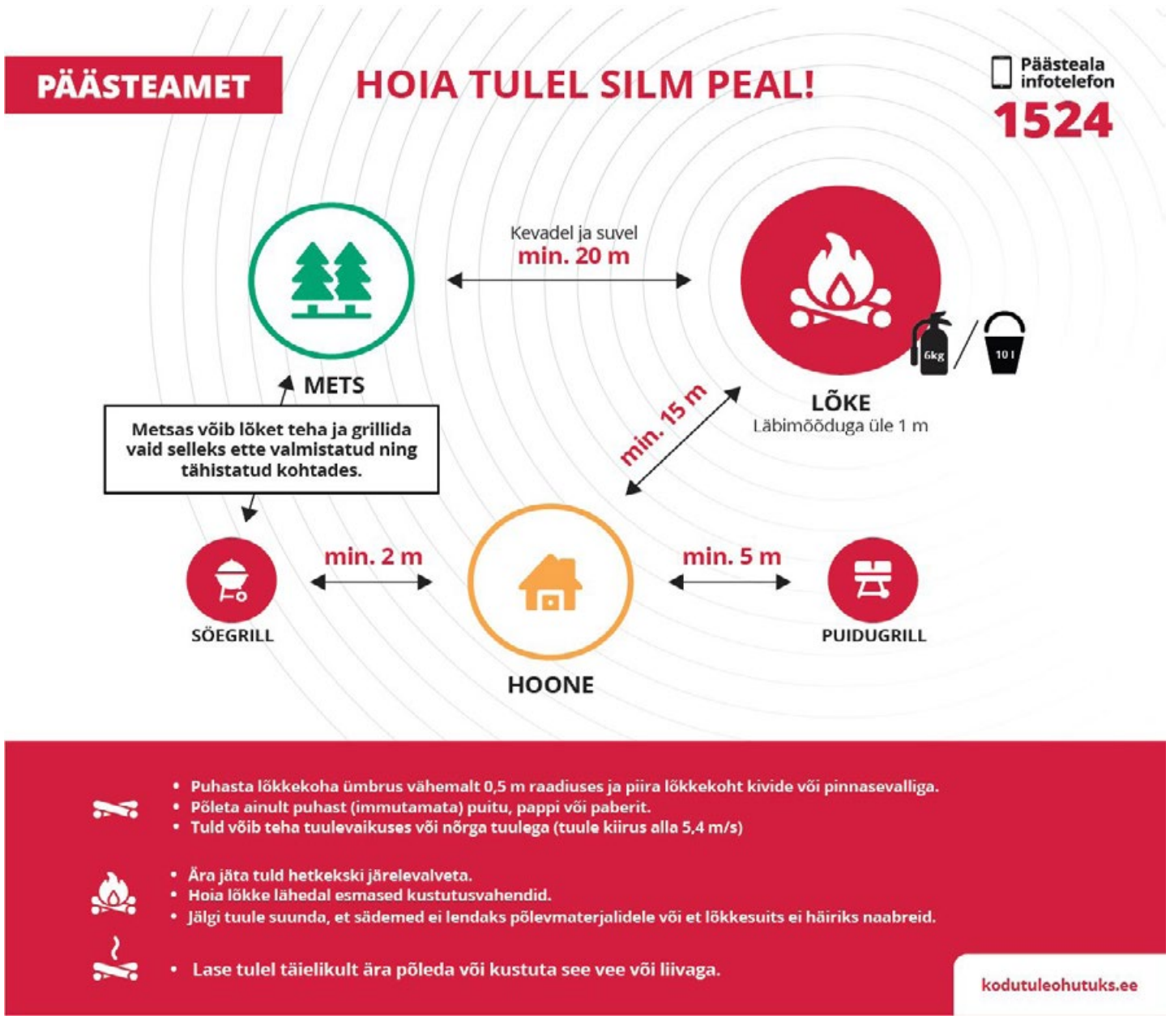

OLE VALMIS!

ÜHISTRANSPORT

Võru linnalähiliinide uus liinivõrk käivitub 1. juulil

Ligi aasta tagasi kogunes esimest korda ühistranspordi töörühm, kuhu kuuluvad Võru linna ja Võru valla esindajad, Kagu Ühistranspordikeskuse logistikud, ASi Hansa Bussiliinid esindaja ning Eesti Maaülikooli magistrant. Töörühmas arutati Võru linnalähiliinide uuendamise vajadusi ja korraldust. Selle aja jooksul on töörühm mitu korda kohtunud, samuti on peetud avalikke koosolekuid ning oktoobris 2019. aastal viidi läbi tagasisidevoor, kus kõigil sõitjatel oli võimalik liinivõrgu kujundamises kaasa rääkida.

Täname kõiki, kes võtsid vaevaks tagasisidevooru ajal oma arvamuse kirja panna. Pöördumisi laekus 150. Praeguseks on tagasisidevooru vastused analüüsitud ning suurem osa soovidest võeti arvesse. Lühidalt on tagasisidevoorus laekunud sõitjate pöördumised kokku võetud alljärgnevalt.

- Sõitjad eelistavad pikki liine ümberistumisega liinidele. Ollakse valmis pigem kauem ja pikema ringiga sõitma kui ümber istuma. Seda ka juhul, kui ümberistumine säästaks aega. Kuna selline arvamus domineeris tagasisidevoorus ülekaalukalt, võeti see arvesse ja sõiduplaanid kujundati vastavalt.

- Sooviti palju tihedamat liiklust Võru linna Männiku tänavale (täpsemalt peatustesse Käbi, Vindi, Kubija ja Meegomäe). Ka selle soovi taga oli palju pöördumisi ning seegi võeti arvesse.

- Puiga koolis käivate õpilaste poolt laekus erinevaid soove, neidki võeti arvesse ning muudatuste tulemusel saavad lapsed Puiga koolist Verijärve, Kose või Võru linna suunas sõita kohe pärast tundide lõppu.

- Palju soove on esitatud seoses ühendustega Lõuna-Eesti haiglasse. Ka neid ühendusi on tihendatud.

Esialgselt plaanituga ja ka praegu sõitvate liinidega võrreldes on uue liinivõrgu mahtu suurendatud 34%. Nii suures mahus ei ole Võru linnalähiliinid sõitnud aastakümneid.

Alates 1. juulist saavad senised liininumbrid 1, 10, 11 ja 16 ajalooks. Kuna Võrumaal on liininumbrid kolmekohalised, võetakse linnalähiliinidel kasutusele liininumbrid 103–108. Lisaks liininumbrile saab iga liin kindla värvi, millega tähistatakse liininumbriga liinisilt ja bussipeatustesse paigaldatavad sõiduplaanid. Igasse bussipeatusesse tulevad uute linnalähiliinide marsruudid (läbitavate peatuste nimekirjad).

Uuendusena toimub bussiliiklus õhtuti kauem. Õhtusel ajal hakkab sõitjaid teenindama liin nr 105 (sinine liin), mis sõidab kõikidesse olulistesse liinivõrgu sihtpunktidesse (eri linnaosad ning haigla, Puiga, Kose, Väimela, Parksepa). Bussiliiklus lõpeb südaööl.

Uute sõiduplaanidega saab tutvuda Kagu Ühistranspordikeskuse veebilehel kagu.ytk.ee ning Võru linnavalitsuse infopunktis.

103 **MAAKONNALIINI NR 103 (roheline liin)** KESKLINN - VÄIMELA - PARKSEPA - HAIGLA - KESKLINN **SÕIDUPLAAN**
Kehtib alates 01.07.2020

Tööpäeval	Iga päev	Tööpäeval	Iga päev	Iga päev	Iga päev	Tööpäeval	Iga päev	Iga päev	Tööpäeval	Tööpäeval	Iga päev	Iga päev	Tööpäeval	Tööpäeval	Peatus
05:35	06:35	06:55	07:40	08:45	09:50	11:00	12:05	13:10	14:15	15:20	16:30	17:35	18:40	19:45	KESKLINN
05:36	06:36	06:56	07:41	08:46	09:51	11:01	12:06	13:11	14:16	15:21	16:31	17:36	18:41	19:46	MAXIMA
05:37	06:37	06:57	07:42	08:47	09:52	11:02	12:07	13:12	14:17	15:22	16:32	17:37	18:42	19:47	AUTOBUSSIJAAM
05:39	06:39	06:59	07:43	08:49	09:54	11:04	12:09	13:14	14:19	15:24	16:34	17:39	18:44	19:49	TOOME
05:40	06:40	07:00	07:44	08:50	09:55	11:05	12:10	13:15	14:20	15:25	16:35	17:40	18:45	19:50	LINNUSE
05:41	06:41	07:01	07:45	08:51	09:56	11:06	12:11	13:16	14:21	15:26	16:36	17:41	18:46	19:51	KIRUMPÄÄ
05:42	06:42	07:02	07:46	08:52	09:57	11:07	12:12	13:17	14:22	15:27	16:37	17:42	18:47	19:52	LOOSU
05:43	06:43	07:03	07:47	08:53	09:58	11:08	12:13	13:18	14:23	15:28	16:38	17:43	18:48	19:53	TEPPO
05:44	06:44	07:04	07:48	08:54	09:59	11:09	12:14	13:19	14:24	15:29	16:39	17:44	18:49	19:54	VÄIMELA TEE
05:45	06:47	07:07	07:50	08:55	10:00	11:10	12:15	13:20	14:25	15:30	16:40	17:45	18:50	19:55	VÄIMELA
05:46	06:48	07:08	07:51	08:56	10:01	11:11	12:16	13:21	14:26	15:31	16:41	17:46	18:51	19:56	AIA
05:47	06:49	07:09	07:52	08:58	10:03	11:12	12:17	13:23	14:28	15:33	16:43	17:48	18:53	19:58	ÕNNE
05:48	06:51	07:11	07:54	09:00	10:05	11:14	12:19	13:25	14:30	15:35	16:45	17:50	18:55	20:00	LAPI
05:50	06:54	07:14	07:57	09:03	10:08	11:17	12:22	13:28	14:35	15:40	16:48	17:53	18:58	20:03	PARKSEPA
05:51	06:55	07:15	07:58	09:04	10:09	11:18	12:23	13:29	14:37	15:42	16:49	17:54	18:59	20:04	LAPI
05:53	06:57	07:17	08:00	09:06	10:11	11:20	12:24	13:31	14:39	15:44	16:51	17:56	19:01	20:06	ÕNNE
05:54	06:58	07:18	08:01	09:07	10:12	11:21	12:25	13:32	14:40	15:45	16:52	17:57	19:02	20:07	AIA
05:56	07:00	07:20	08:03	09:09	10:14	11:23	12:27	13:34	14:42	15:47	16:54	17:59	19:04	20:09	VÄIMELA
05:57	07:01	07:21	08:04	09:10	10:15	11:24	12:28	13:35	14:43	15:48	16:55	18:00	19:05	20:10	VÄIMELA TEE
05:58	07:02	07:22	08:05	09:11	10:16	11:25	12:29	13:36	14:44	15:49	16:56	18:01	19:06	20:11	TEPPO
06:00	07:03	07:23	08:06	09:12	10:17	11:26	12:30	13:37	14:45	15:50	16:57	18:02	19:07	20:12	LOOSU
06:02	07:04	07:24	08:07	09:13	10:18	11:27	12:31	13:38	14:46	15:51	16:58	18:03	19:08	20:13	KIRUMPÄÄ
06:03	07:05	07:25	08:08	09:14	10:19	11:28	12:32	13:39	14:47	15:52	16:59	18:04	19:09	20:14	LINNUSE
06:04	07:06	07:26	08:09	09:15	10:20	11:29	12:33	13:40	14:48	15:53	17:00	18:05	19:10	20:15	TOOME
06:05	07:07	07:27	08:10	09:16	10:21	11:30	12:34	13:41	14:49	15:54	17:01	18:06	19:11	20:16	VALLA
06:06	07:10	07:30	08:12	09:18	10:23	11:32	12:36	13:43	14:51	15:56	17:03	18:08	19:13	20:18	AUTOBUSSIJAAM
06:07	07:11	07:31	08:13	09:19	10:24	11:33	12:37	13:44	14:52	15:57	17:04	18:09	19:14	20:19	MAXIMA
06:08	07:12	07:35	08:15	09:21	10:26	11:35	12:39	13:46	14:55	15:59	17:06	18:11	19:16	20:21	KESKLINN
06:09	07:14	07:36	08:17	09:23	10:28	11:37	12:41	13:48	14:57	16:01	17:08	18:13	19:18	20:23	POLIKLIINIK
06:11	07:16	07:38	08:19	09:25	10:30	11:39	12:43	13:50	14:59	16:03	17:10	18:15	19:20	20:25	TURU
06:12	07:17	07:39	08:20	09:26	10:31	11:40	12:44	13:51	15:00	16:04	17:11	18:16	19:21	20:26	LUHA
06:13	07:18	07:40	08:21	09:27	10:32	11:41	12:45	13:52	15:01	16:05	17:12	18:17	19:22	20:27	KALEVI
06:14	07:19	07:41	08:22	09:28	10:33	11:42	12:46	13:53	15:02	16:06	17:13	18:18	19:23	20:28	SOO
06:15	07:20	07:42	08:23	09:30	10:34	11:43	12:47	13:54	15:03	16:07	17:14	18:19	19:24	20:29	KALMISTU
06:16	07:21	07:43	08:24	09:31	10:35	11:44	12:48	13:55	15:04	16:08	17:15	18:20	19:25	20:30	LAANE
06:18	07:23	07:45	08:26	09:33	10:37	11:46	12:50	13:57	15:06	16:10	17:17	18:22	19:27	20:32	LAULUVÄLJAK
06:23	07:27	07:47	08:30	09:37	10:45	11:50	12:55	14:02	15:10	16:15	17:20	18:25	19:30	20:35	HAIGLA
06:24	07:28	07:48	08:31	09:38	10:46	11:51	12:56	14:03	15:11	16:16	17:21	18:26	19:31	20:36	LAULUVÄLJAK
06:25	07:30	07:50	08:33	09:40	10:48	11:53	12:58	14:05	15:13	16:18	17:23	18:28	19:33	20:38	VESKIJÄRVE
06:26	07:31	07:51	08:34	09:41	10:49	11:54	12:59	14:06	15:14	16:19	17:24	18:29	19:34	20:39	LAANE
06:27	07:32	07:52	08:35	09:42	10:50	11:55	13:00	14:07	15:15	16:20	17:25	18:30	19:35	20:40	KALMISTU
06:28	07:33	07:53	08:36	09:43	10:51	11:56	13:01	14:08	15:16	16:22	17:27	18:32	19:37	20:42	SOO
06:29	07:34	07:54	08:37	09:45	10:53	11:58	13:03	14:10	15:17	16:23	17:28	18:33	19:38	20:43	MARKET
06:30	07:35	07:55	08:38	09:46	10:54	11:59	13:04	14:11	15:18	16:24	17:29	18:34	19:39	20:44	TURU
06:32	07:37	07:57	08:39	09:48	10:56	12:01	13:06	14:13	15:19	16:25	17:30	18:35	19:40	20:45	PAJU
06:34	07:39	07:59	08:41	09:50	10:58	12:03	13:08	14:15	15:20	16:27	17:32	18:37	19:42	20:47	KESKLINN

104 **MAAKONNALIINI NR 104 (punane liin)** SEMINARI VÄLJAK - OLEVI - HAIGLA - OLEVI - SEMINARI VÄLJAK **SÕIDUPLAAN**
Kehtib alates 01.07.2020

Tööpäeval	Iga päev	Iga päev	Iga päev	Iga päev	Iga päev	Iga päev	Tööpäeval	Tööpäeval	Iga päev	Iga päev	Iga päev	Iga päev	Tööpäeval	Tööpäeval	Peatus
05:25	06:25	07:25	08:25	09:25	10:25	11:25	12:25	13:25	14:25	15:25	16:25	17:25	18:25	19:25	SEMINARI VÄLJAK
05:26	06:26	07:26	08:26	09:26	10:26	11:26	12:26	13:26	14:26	15:26	16:26	17:26	18:26	19:26	KOIDULA
05:27	06:27	07:27	08:27	09:27	10:27	11:27	12:27	13:27	14:27	15:27	16:27	17:27	18:27	19:27	TELLISETEHAS
05:28	06:28	07:28	08:28	09:28	10:28	11:28	12:28	13:28	14:28	15:28	16:28	17:28	18:28	19:28	PÄRNA
05:29	06:29	07:29	08:29	09:29	10:29	11:29	12:29	13:29	14:29	15:29	16:29	17:29	18:29	19:29	LINAVABRIK
05:35	06:35	07:35	08:35	09:35	10:35	11:35	12:35	13:35	14:35	15:35	16:35	17:35	18:35	19:35	AIANDI TEE
05:36	06:36	07:36	08:36	09:36	10:36	11:36	12:36	13:36	14:36	15:36	16:36	17:36	18:36	19:36	LINAVABRIK
05:37	06:37	07:37	08:37	09:37	10:37	11:37	12:37	13:37	14:37	15:37	16:37	17:37	18:37	19:37	PÄRNA
05:38	06:38	07:38	08:38	09:38	10:38	11:38	12:38	13:38	14:38	15:38	16:38	17:38	18:38	19:38	TELLISETEHAS
05:39	06:39	07:39	08:39	09:39	10:39	11:39	12:39	13:39	14:39	15:39	16:39	17:39	18:39	19:39	KATARIINA
05:41	06:41	07:41	08:41	09:41	10:41	11:41	12:41	13:41	14:41	15:41	16:41	17:41	18:41	19:41	VANALINNA
05:43	06:43	07:43	08:43	09:43	10:43	11:43	12:43	13:43	14:43	15:43	16:43	17:43	18:43	19:43	LIIVA
05:45	06:45	07:45	08:45	09:45	10:45	11:45	12:45	13:45	14:45	15:45	16:45	17:45	18:45	19:45	SAUNA
05:46	06:46	07:46	08:46	09:46	10:46	11:46	12:46	13:46	14:46	15:46	16:46	17:46	18:46	19:46	NOORUSE
05:48	06:48	07:48	08:48	09:48	10:48	11:48	12:48	13:48	14:48	15:48	16:48	17:48	18:48	19:48	OLEVI
05:49	06:49	07:49	08:49	09:49	10:49	11:49	12:49	13:49	14:49	15:49	16:49	17:49	18:49	19:49	LUHA
05:50	06:50	07:50	08:50	09:50	10:50	11:50	12:50	13:50	14:50	15:50	16:50	17:50	18:50	19:50	KALEVI
05:51	06:51	07:51	08:51	09:51	10:51	11:51	12:51	13:51	14:51	15:51	16:51	17:51	18:51	19:51	SOO
05:52	06:52	07:52	08:52	09:52	10:52	11:52	12:52	13:52	14:52	15:52	16:52	17:52	18:52	19:52	KALMISTU
05:53	06:53	07:53	08:53	09:53	10:53	11:53	12:53	13:53	14:53	15:53	16:53	17:53	18:53	19:53	LAANE
05:54	06:54	07:54	08:54	09:54	10:54	11:54	12:54	13:54	14:54	15:54	16:54	17:54	18:54	19:54	VINDI
05:54	06:54	07:54	08:54	09:54	10:54	11:54	12:54	13:54	14:54	15:54	16:54	17:54	18:54	19:54	KÄBI
05:55	06:55	07:55	08:55	09:55	10:55	11:55	12:55	13:55	14:55	15:55	16:55	17:55	18:55	19:55	KUBIJA
05:56	06:56	07:56	08:56	09:56	10:56	11:56	12:56	13:56	14:56	15:56	16:56	17:56	18:56	19:56	MEEGOMÄE
06:05	07:05	08:05	09:05	10:05	11:05	12:05	13:05	14:05	15:05	16:05	17:05	18:05	19:05	20:05	HAIGLA
06:06	07:06	08:06	09:06	10:06	11:06	12:06	13:06	14:06	15:06	16:06	17:06	18:06	19:06	20:06	MEEGOMÄE
06:07	07:07	08:07	09:07	10:07	11:07	12:07	13:07	14:07	15:07	16:07	17:07	18:07	19:07	20:07	KOOLI
06:08	07:08	08:08	09:08	10:08	11:08	12:08	13:08	14:08	15:08	16:08	17:08	18:08	19:08	20:08	KUBIJA
06:09	07:09	08:09	09:09	10:09	11:09	12:09	13:09	14:09	15:09	16:09	17:09	18:09	19:09	20:09	KÄBI
06:09	07:09	08:09	09:09	10:09	11:09	12:09	13:09	14:09	15:09	16:09	17:09	18:09	19:09	20:09	VINDI
06:10	07:10	08:10	09:10	10:10	11:10	12:10	13:10	14:10	15:10	16:10	17:10	18:10	19:10	20:10	LAANE
06:11	07:11	08:11	09:11	10:11	11:11	12:11	13:11	14:11	15:11	16:11	17:11	18:11	19:11	20:11	KALMISTU
06:13	07:13	08:13	09:13	10:13	11:13	12:13	13:13	14:13	15:13	16:13	17:13	18:13	19:13	20:13	SOO
06:14	07:14	08:14	09:14	10:14	11:14	12:14	13:14	14:14	15:14	16:14	17:14	18:14	19:14	20:14	KALEVI
06:15	07:15	08:15	09:15	10:15	11:15	12:15	13:15	14:15	15:15	16:15	17:15	18:15	19:15	20:15	LUHA
06:16	07:16	08:16	09:16	10:16	11:16	12:16	13:16	14:16	15:16	16:16	17:16	18:16	19:16	20:16	OLEVI
06:17	07:17	08:17	09:17	10:17	11:17	12:17	13:17	14:17	15:17	16:17	17:17	18:17	19:17	20:17	KORELI
06:18	07:18	08:18	09:18	10:18	11:18	12:18	13:18	14:18	15:18	16:18	17:18	18:18	19:18	20:18	WERMO
06:18	07:18	08:18	09:18	10:18	11:18	12:18	13:18	14:18	15:18	16:18	17:18	18:18	19:18	20:18	AUTOBAAS
06:19	07:19	08:19	09:19	10:19	11:19	12:19	13:19	14:19	15:19	16:19	17:19	18:19	19:19	20:19	VILJA
06:20	07:20	08:20	09:20	10:20	11:20	12:20	13:20	14:20	15:20	16:20	17:20	18:20	19:20	20:20	AUTOBUSSIJAAM
06:21	07:21	08:21	09:21	10:21	11:21	12:21	13:21	14:21	15:21	16:21	17:21	18:21	19:21	20:21	SEMINARI VÄLJAK

105 MAAKONNALIINI NR 105 (sinine liin) SEMINARI VÄLJAK - HAIGLA - PUIGA - VÄIMELA - SEMINARI VÄLJAK SÕIDUPLAAN Kehtib alates 01.07.2020

L, P, riigipüha	L, P, riigipüha	Iga päev	Iga päev	Iga päev	Peatus
18:00	19:15	20:25	21:35	22:55	SEMINARI VÄLJAK
18:01	19:16	20:26	21:36	22:56	VANALINNA
18:02	19:17	20:27	21:37	22:57	LIIVA
18:02	19:17	20:27	21:37	22:57	SAUNA
18:03	19:18	20:28	21:38	22:58	KORELI
18:04	19:19	20:29	21:39	22:59	WERMO
18:05	19:20	20:30	21:40	23:00	AUTOBAAS
18:05	19:20	20:30	21:40	23:00	AUTOBAAS
18:06	19:21	20:31	21:41	23:01	LEIVAKOMBINAAT
18:09	19:24	20:34	21:44	23:04	KAUBAMAJA
18:10	19:25	20:35	21:45	23:05	LUHA
18:11	19:26	20:36	21:46	23:06	KALEVI
18:12	19:27	20:37	21:47	23:07	SOO
18:13	19:28	20:38	21:48	23:08	KALMISTU
18:14	19:29	20:39	21:49	23:09	LAANE
18:15	19:29	20:39	21:49	23:09	VINDI
18:15	19:30	20:40	21:50	23:10	KÄBI
18:16	19:31	20:41	21:51	23:11	KUBIJA
18:17	19:32	20:42	21:52	23:12	MEEGOMÄE
18:22	19:33	20:43	22:00	23:13	HAIGLA
18:23	19:34	20:44	22:01	23:14	MEEGOMÄE
18:24	19:35	20:45	22:02	23:15	KOOLI
18:29	19:40	20:50	22:07	23:20	KASARITSA
18:31	19:42	20:52	22:10	23:22	PUIGA
18:32	19:43	20:53	22:11	23:23	METSA
18:33	19:44	20:54	22:12	23:24	KOSE
18:33	19:45	20:55	22:13	23:25	NAFTABAAS
18:34	19:46	20:56	22:14	23:26	KAITSEVÄE
18:35	19:47	20:57	22:15	23:27	SOO
18:36	19:48	20:58	22:16	23:28	MARKET
18:37	19:49	20:59	22:17	23:29	OLEVI
18:38	19:59	21:00	22:18	23:30	KORELI
18:38	19:50	21:00	22:18	23:30	PAJU
18:40	19:52	21:02	22:20	23:32	KESKLINN
18:41	19:53	21:03	22:21	23:33	MAXIMA
18:43	19:54	21:04	22:22	23:34	AUTOBUSSIJAAM
18:45	19:56	21:06	22:24	23:35	SEMINARI VÄLJAK
18:46	19:57	21:07	22:25	23:36	KOIDULA
18:48	19:58	21:08	22:26	23:37	TELLISETEHAS
18:49	19:59	21:09	22:27	23:38	PÄRNA
18:51	20:01	21:11	22:30	23:40	LINNUSE
18:52	20:02	21:12	22:31	23:41	KIRUMPÄÄ
18:53	20:03	21:13	22:32	23:42	LOOSU
18:54	20:04	21:14	22:33	23:43	TEPPO
18:55	20:05	21:15	22:34	23:44	VÄIMELA TEE
18:57	20:07	21:17	22:36	23:46	LAPI
18:58	20:08	21:18	22:37	23:47	PARKSEPA
18:59	20:09	21:19	22:38	23:48	LAPI
19:01	20:10	21:20	22:40	23:50	ÖNNE
19:02	20:11	21:21	22:41	23:51	AIA
19:03	20:12	21:22	22:42	23:52	VÄIMELA
19:04	20:13	21:23	22:43	23:53	VÄIMELA TEE
19:06	20:15	21:25	22:45	23:55	LOOSU
19:07	20:16	21:26	22:46	23:56	KIRUMPÄÄ
19:08	20:17	21:27	22:47	23:57	LINNUSE
19:09	20:18	21:28	22:48	23:58	TOOME
19:10	20:19	21:29	22:49	23:59	VALLA
19:11	20:20	21:30	22:50	23:59	SEMINARI VÄLJAK

107 MAAKONNALIINI NR 107 (hall liin) KESKLINN - TURU - PUIGA - KEK - KESKLINN SÕIDUPLAAN Kehtib alates 01.07.2020

Iga päev	Iga päev	Iga päev	Iga päev	Peatus
07:27	13:25	14:25	15:25	KESKLINN
07:28	13:26	14:26	15:26	MAXIMA
07:30	13:28	14:28	15:28	AUTOBUSSIJAAM
07:32	13:30	14:30	15:30	SEMINARI VÄLJAK
07:33	13:31	14:31	15:31	POLIKLIINIK
07:35	13:33	14:33	15:33	TURU
07:36	13:34	14:34	15:34	LUHA
07:37	13:35	14:35	15:35	KALEVI
07:39	13:37	14:37	15:37	SOO
07:40	13:38	14:38	15:38	KALMISTU
07:41	13:39	14:39	15:39	KAITSEVÄE
07:42	13:40	14:40	15:40	NAFTABAAS
07:43	13:41	14:41	15:41	KOSE
07:44	13:42	14:42	15:42	VALGJÄRVE
07:45	13:43	14:43	15:43	AIANDI
07:46	13:44	14:44	15:44	LOHU
07:48	13:46	14:46	15:46	SIKA
07:50	13:48	14:48	15:48	TULBA
07:52	13:50	14:50	15:50	KASARITSA
07:55	13:52	14:52	15:52	PUIGA
07:57	13:54	14:54	15:54	KASARITSA
07:59	13:56	14:56	15:56	TULBA
08:00	13:58	14:58	15:58	SIKA
08:02	14:00	15:00	16:00	LOHU
08:03	14:01	15:01	16:01	KIREPI
08:04	14:02	15:02	16:02	AIANDI
08:05	14:03	15:03	16:03	VALGJÄRVE
08:07	14:05	15:05	16:05	KOSE
08:08	14:06	15:06	16:06	NAFTABAAS
08:09	14:07	15:07	16:07	KAITSEVÄE
08:10	14:09	15:09	16:09	SOO RISTMIK
08:11	14:10	15:10	16:10	AIDA
08:11	14:10	15:10	16:10	RAUDTEEJAAM
08:12	14:11	15:11	16:11	KAUBABAAS
08:13	14:12	15:12	16:12	KEK
08:15	14:14	15:14	16:14	KAUBAMAJA
08:16	14:15	15:15	16:15	KAUBAMAJA
08:19	14:18	15:18	16:18	LEIVAKOMBINAAT
08:20	14:19	15:19	16:19	AUTOBAAS
08:20	14:19	15:19	16:19	AUTOBAAS
08:21	14:20	15:20	16:20	WERMO
08:22	14:21	15:21	16:21	KORELI
08:23	14:22	15:22	16:22	PAJU
08:25	14:24	15:24	16:24	KESKLINN

106 MAAKONNALIINI NR 106 (pruun liin) KESKLINN - KEK - PUIGA - KEK - KESKLINN SÕIDUPLAAN Kehtib alates 01.07.2020

Tööpäeval	Iga päev	Iga päev	Iga päev	Iga päev	Iga päev	Tööpäeval	Tööpäeval	Iga päev	Tööpäeval	Tööpäeval	Peatus
05:30	06:35	08:25	09:25	10:25	11:25	12:25	16:30	17:25	18:25	19:25	KESKLINN
05:31	06:36	08:26	09:26	10:26	11:26	12:26	16:31	17:26	18:26	19:26	MAXIMA
05:32	06:37	08:27	09:27	10:27	11:27	12:27	16:32	17:27	18:27	19:27	POSTIMAJA
05:33	06:38	08:28	09:28	10:28	11:28	12:28	16:33	17:28	18:28	19:28	VILJA
05:34	06:39	08:29	09:29	10:29	11:29	12:29	16:34	17:29	18:29	19:29	AUTOBAAS
05:35	06:40	08:30	09:30	10:30	11:30	12:30	16:35	17:30	18:30	19:30	LEIVAKOMBINAAT
05:37	06:42	08:32	09:32	10:32	11:32	12:32	16:37	17:32	18:32	19:32	KEK
05:38	06:43	08:33	09:33	10:33	11:33	12:33	16:38	17:33	18:33	19:33	KAUBABAAS
05:39	06:44	08:34	09:34	10:34	11:34	12:34	16:39	17:34	18:34	19:34	RAUDTEEJAAM
05:39	06:44	08:34	09:34	10:34	11:34	12:34	16:39	17:34	18:34	19:34	AIDA
05:40	06:45	08:35	09:35	10:35	11:35	12:35	16:40	17:35	18:35	19:35	SOO RISTMIK
05:41	06:46	08:36	09:36	10:36	11:36	12:36	16:41	17:36	18:36	19:36	KALMISTU
05:42	06:47	08:37	09:37	10:37	11:37	12:37	16:42	17:37	18:37	19:37	KAITSEVÄE
05:43	06:48	08:38	09:38	10:38	11:38	12:38	16:43	17:38	18:38	19:38	NAFTABAAS
05:44	06:49	08:39	09:39	10:39	11:39	12:39	16:44	17:39	18:39	19:39	KOSE
05:46	06:51	08:41	09:41	10:41	11:41	12:41	16:46	17:41	18:41	19:41	METSA
05:50	06:55	08:47	09:47	10:47	11:47	12:47	16:52	17:47	18:47	19:47	PUIGA
05:52	06:57	08:49	09:49	10:49	11:49	12:49	16:54	17:49	18:49	19:49	KASARITSA
05:54	06:59	08:51	09:51	10:51	11:51	12:51	16:56	17:51	18:51	19:51	TULBA
05:56	07:01	08:52	09:52	10:52	11:52	12:52	16:57	17:52	18:52	19:52	SIKA
05:57	07:03	08:54	09:54	10:54	11:54	12:54	16:59	17:54	18:54	19:54	LOHU
05:58	07:04	08:55	09:55	10:55	11:55	12:55	17:00	17:55	18:55	19:55	KIREPI
05:59	07:05	08:56	09:56	10:56	11:56	12:56	17:01	17:56	18:56	19:56	AIANDI
06:00	07:06	08:57	09:57	10:57	11:57	12:57	17:02	17:57	18:57	19:57	VALGJÄRVE
06:02	07:09	08:59	09:59	10:59	11:59	12:59	17:04	17:59	18:59	19:59	KOSE
06:03	07:10	09:00	10:00	11:00	12:00	13:00	17:05	18:00	19:00	20:00	NAFTABAAS
06:04	07:11	09:01	10:01	11:01	12:01	13:01	17:06	18:01	19:01	20:01	KAITSEVÄE
06:05	07:12	09:02	10:02	11:02	12:02	13:02	17:07	18:02	19:02	20:02	SOO RISTMIK
06:06	07:13	09:03	10:03	11:03	12:03	13:03	17:08	18:03	19:03	20:03	AIDA
06:06	07:13	09:03	10:03	11:03	12:03	13:03	17:08	18:03	19:03	20:03	RAUDTEEJAAM
06:07	07:14	09:04	10:04	11:04	12:04	13:04	17:09	18:04	19:04	20:04	KAUBABAAS
06:07	07:15	09:05	10:05	11:05	12:05	13:05	17:10	18:05	19:05	20:05	KEK
06:09	07:17	09:07	10:07	11:07	12:07	13:07	17:12	18:07	19:07	20:07	KAUBAMAJA
06:10	07:18	09:08	10:08	11:08	12:08	13:08	17:13	18:08	19:08	20:08	KAUBAMAJA
06:13	07:21	09:11	10:11	11:11	12:11	13:11	17:16	18:11	19:11	20:11	LEIVAKOMBINAAT
06:14	07:22	09:12	10:12	11:12	12:12	13:12	17:17	18:12	19:12	20:12	AUTOBAAS
06:14	07:22	09:12	10:12	11:12	12:12	13:12	17:17	18:12	19:12	20:12	AUTOBAAS
06:15	07:23	09:13	10:13	11:13	12:13	13:13	17:18	18:13	19:13	20:13	WERMO
06:16	07:24	09:14	10:14	11:14	12:14	13:14	17:19	18:14	19:14	20:14	KORELI
06:17	07:25	09:15	10:15	11:15	12:15	13:15	17:20	18:15	19:15	20:15	PAJU
06:19	07:27	09:17	10:17	11:17	12:17	13:17	17:22	18:17	19:17	20:17	KESKLINN

108 MAAKONNALIINI NR 108 (kollane liin) SEMINARI VÄLJAK - KEK - HAIGLA - KEK - SEMINARI VÄLJAK SÕIDUPLAAN Kehtib alates 01.07.2020

Iga päev	Iga päev	Iga päev	Iga päev	Iga päev	Iga päev	Tööpäeval	Tööpäeval	Tööpäeval	Peatus
08:53	09:53	10:53	11:53	12:53	13:53	14:53	15:53	16:53	SEMINARI VÄLJAK
08:54	09:54	10:54	11:54	12:54	13:54	14:54	15:54	16:54	KOIDULA
08:55	09:55	10:55	11:55	12:55	13:55	14:55	15:55	16:55	TELLISETEHAS
08:56	09:56	10:56	11:56	12:56	13:56	14:56	15:56	16:56	PÄRNA
08:57	09:57	10:57	11:57	12:57	13:57	14:57	15:57	16:57	LINAVABRIK
08:58	09:58	10:58	11:58	12:58	13:58	14:58	15:58	16:58	AIANDI TEE
08:59	09:59	10:59	11:59	12:59	13:59	14:59	15:59	16:59	LINAVABRIK
09:00	10:00	11:00	12:00	13:00	14:00	15:00	16:00	17:00	PÄRNA
09:01	10:01	11:01	12:01	13:01	14:01	15:01	16:01	17:01	TELLISETEHAS
09:03	10:03	11:03	12:03	13:03	14:03	15:03	16:03	17:03	KATARIINA
09:05	10:05	11:05	12:05	13:05	14:05	15:05	16:05	17:05	KESKLINN
09:06	10:06	11:06	12:06	13:06	14:06	15:06	16:06	17:06	MAXIMA
09:07	10:07	11:07	12:07	13:07	14:07	15:07	16:07	17:07	POSTIMAJA
09:07	10:07	11:07	12:07	13:07	14:07	15:07	16:07	17:07	VILJA
09:08	10:08	11:08	12:08	13:08	14:08	15:08	16:08	17:08	AUTOBAAS
09:09	10:09	11:09	12:09	13:09	14:09	15:09	16:09	17:09	LEIVAKOMBINAAT
09:12	10:12	11:12	12:12	13:12	14:12	15:12	16:12	17:12	KAUBAMAJA
09:13	10:13	11:13	12:13	13:13	14:13	15:13	16:13	17:13	KAUBAMAJA
09:15	10:15	11:15	12:15	13:15	14:15	15:15	16:15	17:15	KEK
09:16	10:16	11:16	12:16	13:16	14:16	15:16	16:16	17:16	KAUBABAAS
09:17	10:17	11:17	12:17	13:17	14:17	15:17	16:17	17:17	RAUDTEEJAAM
09:17	10:17	11:17	12:17	13:17	14:17	15:17	16:17	17:17	AIDA
09:18	10:18	11:18	12:18	13:18	14:18	15:18	16:18	17:18	SOO RISTMIK
09:19	10:19	11:19	12:19	13:19	14:19	15:19	16:19	17:19	KALMISTU
09:20	10:20	11:20	12:20	13:20	14:20	15:20	16:20	17:20	LAANE
09:21	10:21	11:21	12:21	13:21	14:21	15:21	16:21	17:21	VINDI
09:21	10:21	11:21	12:21	13:21	14:21	15:21	16:21	17:21	KÄBI
09:22	10:22	11:22	12:22	13:22	14:22	15:22	16:22	17:22	KUBIJA
09:23	10:23	11:23	12:23	13:23	14:23	15:23	16:23	17:23	MEEGOMÄE
09:30	10:30	11:30	12:30	13:30	14:30	15:30	16:30	17:30	HAIGLA
09:31	10:31	11:31	12:31	13:31	14:31	15:31	16:31	17:31	MEEGOMÄE
09:32	10:32	11:32	12:32	13:32	14:32	15:32	16:32	17:32	KUBIJA
09:33	10:33	11:33	12:33	13:33	14:33	15:33	16:33	17:33	KÄBI
09:33	10:33	11:33	12:33	13:33	14:33	15:33	16:33	17:33	VINDI
09:34	10:34	11:34	12:34	13:34	14:34	15:34	16:34	17:34	LAANE
09:35	10:35	11:35	12:35	13:35	14:35	15:35	16:35	17:35	KALMISTU
09:37	10:37	11:37	12:37	13:37	14:37	15:37	16:37	17:37	SOO RISTMIK
09:37	10:37	11:37	12:37	13:37	14:37	15:37	16:37	17:37	AIDA
09:38	10:38	11:38	12:38	13:38	14:38	15:38	16:38	17:38	RAUDTEEJAAM
09:39	10:39	11:39	12:39	13:39	14:39	15:39	16:39	17:39	KAUBABAAS
09:40	10:40	11:40	12:40	13:40	14:40	15:40	16:40	17:40	KEK
09:42	10:42	11:42	12:42	13:42	14:42	15:42	16:42	17:42	KAUBAMAJA
09:43	10:43	11:43	12:43	13:43	14:43	15:43	16:43	17:43	KAUBAMAJA
09:46	10:46	11:46	12:46	13:46	14:46	15:46	16:46	17:46	LEIVAKOMBINAAT
09:46	10:46	11:46	12:46	13:46	14:46	15:46	16:46	17:46	AUTOBAAS
09:47	10:47	11:47	12:47	13:47	14:47	15:47	16:47	17:47	VILJA
09:48	10:47	11:47	12:47	13:47	14:48	15:48	17:48	17:48	AUTOBUSSIJAAM
09:50	10:50	11:50	12:50	13:50	14:50	15:50	16:50	17:50	SEMINARI VÄLJAK

Uute liinide marsruudid

- **liin 103** (roheline) Kesklinn – Väimela – Parksepa – Haigla – Kesklinn
- **liin 104** (punane) Seminari väljak – Olevi – Haigla – Olevi – Seminari väljak
- **liin 105** (sinine) Seminari väljak – Haigla – Puiga – Väimela – Seminari väljak
- **liin 106** (pruun) Kesklinn – KEK – Puiga – KEK – Kesklinn
- **liin 107** (hall) Kesklinn – Turu – Puiga – KEK – Kesklinn
- **liin 108** (kollane) Seminari väljak – KEK – Haigla – KEK – Seminari väljak

KAGU ÜHISTRANSPORDIKESKUS

EESKUJUD

Võru linna üldhariduskoolide parimad lõpetajad

Võru Gümnaasium
Medalistid: (vasakult) Hanna Uibokand (kuld), Kaisa Vink, Karl Jörgen Lööper, Sippie Guth ja Helina Härma (kõik hõbe), Saara Denisov (kuld), Karmel Ader ja Getriin Meister (hõbe) ning Annabel Toom (kuld). Foto: Ulis Guth

Võru Kreutzwaldi Kool
Kiitusega lõpetajad: (vasakult) Olev Piirisild, Robin Parv, Emma Goos, Hanna Annus, Kert Raudnõmm ja Roosmarii Räim. Pildilt puudub Erika Prihodko. Foto: Ulis Guth

Võru Kesklinna Kool
Kiitusega lõpetajad: Rio Truija, Nora Heinsoo ja Emeli Tõnts. Foto: Ulis Guth

Võru Täiskasvanute Gümnaasium
Hõbemedalist Kristi Kalju. Foto: Ulis Guth

Olümpiaadide ja võistluste edukaimad ning nende juhendajad

Võru Gümnaasium

- Üleriigiline inglise keele olümpiaad
  Marika Adson, 11.H – 1. koht (**juhendaja Ruth Nõmmik**)
- Keemia
  Annabel Toom, 12.R – 1. koht, **Arthur Lepp**, 11.L – 1. koht, **Henry Ilves**, 10.L – 1. koht (**juhendaja Ulvi Kruus**)
- Eesti keel
  Andres Eichenbaum, 11.L – 1. koht, **Laura Järvpõld**, 10.H – 1. koht (**juhendaja Vesta Pille**)
- Bioloogia
  Laura Järvpõld, 10.H – 1. koht, **Gregor Artur Vahtra**, 12.L – 1. koht, üleriigiline 55. koht (**juhendaja Marika Karden-Raud**)
- Ajalugu
  Helina Härma, 12.H – 1. koht, pääs üleriigilisse vooru, **Katrinka Josephine Savimägi**, 10.H – 1. koht, **Melvin Sikk**, 12.H – 1. koht, pääs üleriigilisse vooru (**juhendaja Kaja Kenk**)
- Geograafia
  Saara Denisov, 12.R – 1. koht, üleriigiline 29. koht, **Lauri Lepik**, 11.R – 1. koht, üleriigiline 32. koht (**juhendaja Paula Solvak**)
- Matemaatika
  Gerda Aire Jahu, 10.L – 1. koht (**juhendaja Galina Nosova**), **Hanna Uibokand**, 12.R – 1. koht (**juhendaja Piret Hordo**)
- Füüsika
  Kaarel Koido, 12.R – 1. koht, pääs üleriigilisse vooru (**juhendaja Reet Järvpõld**)
- Kunstiõpetus
  Helen Cornelia Kuklane, 12.R – 1. koht, pääs üleriigilisse vooru, **Regina Fluss**, 12.H – 2. koht, pääs üleriigilisse vooru (**juhendaja Merit Süving**)
- Muusikaõpetus
  Sippie Guth, 12.H – 2. koht, pääs üleriigilisse vooru, **Hellika Otsar**, 10.H – 1. koht, pääs üleriigilisse vooru (**juhendaja Silja Otsar**)
- Soome keel
  Alex Gunnar Rantala, 11.R – üleriigilises eelvoorus 6.–8. koht, pääs lõppvooru (**juhendaja Kaja Vodi**)
- Üleriigiline usundiõpetuse olümpiaad
  Karel Kuus, 11.H – 9. koht (**juhendaja Merit Süving**)
- Majandusõpetus
  Saara Denisov, 12.R – 1. koht, üleriigiline 13.-14. koht, **Hanna Uibokand**, 12.R – 2. koht, üleriigiline 17. koht, **Gert Loos**, 12.H – 3. koht, üleriigiline 32. koht (**juhendaja Karmo Kurvits**)
- Kehaline kasvatus
  Karl Jörgen Lööper, 12.R – tulemuslik kooli esindamine, **Grete Hollo** – 12.R – tulemuslik kooli esindamine, **Jana Dzjuba**, 12.L – tulemuslik kooli esindamine (**juhendajad Argo Käpa ja Ede Pähn**)
- Eesti rahaolümpiaad
  Tõnis Jäädmaa, 10.R – 1. koht

Võru Kesklinna Kool

- Keemia
  Mirtel Kuuse, 8.b – 2.-3. koht, **Rio Truija**, 9.a – 3. koht (**juhendaja Ave Arop**)
- Emakeel
  Lasse Rihard Sissas, 7.b – 1. koht (**juhendaja Aigi Musto**), **Mirtel Kuuse**, 8.b – 3. koht (**juhendaja Ene Jakobson**)
- Bioloogia
  Karet Meier, 9.a – 2. koht (**juhendaja Ave Arop**)
- Ajalugu
  Hiie Utsu, 6.a – 3. koht, **Karl Pärtel Arvi**, 7.c – 3. koht, **Kärt Utsu**, 8.c – 3. koht, **Robin Laiv**, 8.b – 3. koht, **Jürgen Joonas**, 9.a – 2. koht (**juhendaja Karin Raudik**)
- Geograafia
  Karl Pärtel Arvi, 7.c – 3. koht, **Rio Truija**, 9.a – 2. koht (**juhendaja Külli Kärson**)
- Matemaatika
  Erich Alvar Ramcke, 4.a – 1. koht (**juhendaja Hele Hinn**), **Grete Truuta Eks**, 4.a – 3.-4. koht (**juhendaja Hele Hinn**), **Anne Lee Tiks**, 6.b – 3. koht (**juhendaja Helve Sibul**), **Rio Truija**, 9.a – 1.-2. koht (**juhendaja Marianne Jaanson**)
- Nuputa viktoriin (võistkondlik)
  Karoliina Salumets, 6.a ja **Hiie Utsu**, 6.a (**juhendaja Helve Sibul**), **Marten Potsepp**, 5.b ja **Hendrik Hollas**, 5.b (**juhendaja Merit Mõttus**) – 3.-4. koht
- Inglise keele nuputamisvõistlus (võistkondlik)
  Hiie Utsu, 6.a, **Kert Malõgin**, 6.a ja **Jaden Ordašokov**, 6.c (**juhendaja Jana Kalk**) – 1. koht
- Etlusvõistlus „Kolmas loeb“
  Gert Lumi, 3.b – 1. koht (**Kaie Püvi**)
- 28. Sten Roosi muinasjutuvõistlus
  Mirtel Kuuse, 8.b – ajakirja Hea Laps eriauhind, **Lotta Hõrak**, 8.a – Eesti Lastekirjanduse Keskuse eriauhind (**juhendaja Ene Jakobson**)
- Võrumaa Keskraamatukogu X õpilaste omaloominguvõistlus „Hea on olla hea“
  Kermo Vaab, 4.d – 3.-4. kl arvestuses 3. koht, **Otto-Mathias Jõgi**, 6.d – hea koka eripreemia (**juhendaja Anne Kuklane**)

Võru Kreutzwaldi Kool

- Vabariiklik ettelugemisvõistlus
  Janelle-Marleen Taru, 4. kl – 2. koht (**juhendaja Ene Moppel**)
- Üleriigiline mõttespordiolümpiaad (sudokude lahendamine)
  Kärt-Getter Rest, 3. kl – 2. koht, **Lisete Ilves**, 3. kl – 2. koht (**juhendajad Evi Tarro ja Liia Toomas**)
- Üleriigiline liikluskasvatus.ee joonistusvõistlus „Ma armastan elu“
  Annabel Allas, 7. kl – 1.–3. koht 6.–9. klasside arvestuses, **Norah Elisabeth Ratas**, 7. kl – 1.–3. koht 6.–9. klasside arvestuses (**juhendaja Aire Perk**)
- 28. Sten Roosi muinasjutuvõistlus
  Rico Klaanberg, 5. kl – 3. koht (**juhendaja Raili Leesalu**)
- Üleriigiline etluskonkurss
  Lisete Ilves, 3. kl – laureaat (**juhendajad Liis Orro ja Raili Leesalu**)
- Üleriigiline aasta looma luulekonkurss
  Lisete Ilves, 3. kl – valiti 400 võistlustöö seast 26 parima hulka
- Keemia
  Emma Goos, 9. kl – 2. koht (**juhendaja Kaire Jakobson**)
- Emakeel
  Roosmarii Räim, 9. kl – 1. koht, üleriigiline 2. koht (**juhendaja Sirje Hüvato**), **Emma Goos**, 9. kl – 2. koht (**juhendaja Ülle Tamm**), **Annabel Allas**, 7. kl – 3. koht (**juhendaja Sirje Hüvato**)
- Bioloogia
  Emma Goos, 9. kl – 1. koht, **Roosmarii Räim**, 9. kl – 3. koht, **Rolando Põld**, 8. kl – 2. koht (**juhendaja Merit Kund**)
- Ajalugu
  Kairin Ilves, 6. kl – 1. koht (**juhendaja Reelika Reiljan**), **Annabel Allas**, 7. kl – 1. koht (**juhendaja Helle Ruusmaa**)
- Geograafia
  Annabel Allas, 7. kl – 1. koht, **Oskar Olesk**, 8. kl – 3. koht (**juhendaja Kadri Paulus**)
- Matemaatika
  Marta Joonas, 7. kl – 1. koht (**juhendaja Aivar Halapuu**), **Helir Hoop**, 4. kl – 2. koht (**juhendaja Ene Moppel**)
- Kunst
  Jane Mustrik, 8. kl – 1. koht, **Eneli Prutt**, 9. kl – 2. koht (**juhendaja Aire Perk**)
- Füüsika
  Kaspar Mill, 9. kl – 2. koht (**juhendaja Valdo Kalling**)
- Muusika
  Kertu Hordo, 7. kl – 2. koht (**juhendaja Erja Arop**)
- Võrumaa Keskraamatukogu jutuvõistlus „Hea on olla hea“
  Robert Luik, 5. kl – 1. koht 5.-6. klasside arvestuses, **Nelli-Ly Bušujev**, 5. kl – 2. koht 5.-6. klasside arvestuses, **Rico Klaanberg**, 5. kl – 3. koht 5.-6. klasside arvestuses, **Hanna Provotorov**, 8. kl – 2. koht 7.-8. klasside arvestuses (**juhendaja Raili Leesalu**)
- Maakondlik peastarvutamine/pranglimine
  Kerstin Kalda, 1. kl – 1. koht (**juhendajad Evi Tarro, Aigi Laine, Annika Kalda**)
- Maakonna õpioskuste olümpiaad
  Laura Lisanne Paju, Kristel Kons, Hanna-Marie Laul, Lisette Teppo, Egert Mattias Eiche, Robin Udodov, Renee Veisveer, kõik 5. kl – võistkondlik 1. koht (**juhendajad Eha Tammo ja Kristel Kons**)
- Kagu-Eesti piirkonna First Lego League
  Rogert Hollo, Richard Zeno, Uku Udras, Renee Veisveer – võistkondlik 1.–6. koht (**juhendaja Evi Tarro**)

EESKUJUD

Võru Muusikakooli parimad lõpetajad

Albert Venkov, kitarri eriala parim lõpetaja – õpetaja **Peep Peterson**
Saavutas vabariikliku konkursi „Parim noor instrumentalist 2020“ piirkondlikus voorus kitarri erialal oma vanuserühmas III koha.

Emma Luht, klaveri eriala parim lõpetaja – õpetaja **Tiiu Koit**
Sai klaverikonkursil „Parim noor instrumentalist 2019“ piirkondlikus voorus IV vanuserühmas diplomi.

Sireliis Viiberg, kandle eriala parim lõpetaja – õpetaja **Elise Võsu**
Saavutas vabariikliku konkursi „Parim noor instrumentalist 2020“ Lõuna-Eesti piirkondlikus voorus kandle erialal III vanuserühmas III koha.

Laura Potter – õpetaja **Annely Kaasla**
Saavutas A. Russaku nim XXII noorte pianistide konkursil 6. detsembril 2019 III koha oma vanuserühmas.

Liis Kärbla – õpetaja **Žanna Ranna**
Saavutas 6. detsembril 2019 A. Russaku nim XXII noorte pianistide konkursil II koha oma vanuserühmas ja eripreemia J. S. Bachi teose esituse eest.

Kiitusega lõpetajad: (vasakult) Albert Venkov, Emma Luht ja Sireliis Viiberg. Foto: Ulis Guth

Renee Veisveer – õpetaja **Madis Meister**
Saavutas vabariikliku konkursi „Parim noor instrumentalist 2020“ piirkondlikus voorus kitarri erialal oma vanuserühmas III koha.

Oliver Keel – õpetajad **Mart Margus, Paavo Piiparinen ja Maire Nirk**
Pääses 29. novembril 2019 Parksepas Võrumaa laulukarusselli eelvoorust edasi finaalvooru, sai vabariikliku konkursi „Parim noor instrumentalist 2020“ piirkondlikus voorus kitarri erialal diplomi.

Laura Pärnasalu – õpetaja **Mart Margus ja Paavo Piiparinen**
Saavutas vabariikliku konkursi „Parim noor instrumentalist 2020“ piirkondlikus voorus kitarri erialal oma vanuserühmas II koha.

Lenne Kukk – õpetajad **Mirja Randvere ja Maire Nirk**, kontsertmeister **Kenny Jose Salazar Pirela**
Pääses 29. novembril 2019 Parksepas Võrumaa laulukarusselli eelvoorust edasi finaalvooru, võttis osa vabariikliku konkursi „Parim noor instrumentalist 2020“ piirkondlikust A-taseme voorust.

Antti Marjapuu – õpetaja **Heli Raitar**
Saavutas Pärnus XXXVII rahvusvahelisel akordionimuusika festivalil akordionistide konkursil oma vanusegrupis II koha ja akordioni trio koosseisus I koha, vabariikliku konkursi „Parim noor instrumentalist 2020“ Tartu ja Lõuna-Eesti piirkondlikus voorus akordioni erialal III vanuserühmas koha.

Kertu Hordo – õpetaja **Toomas Ojasaar**
Üleriigilise pärimusmuusika e-võistumängimisel lõõtsa III vanuserühma parim.

Joonatan Kirschbaum – õpetaja **Jose Antonio Page Ramirez**, kontsertmeister **Kenny Jose Salazar Pirela**
Saavutas Tartu I Muusikakoolis peetud Eesti noorte metsasarvemängijate konkursil III koha.

Võru Kunstikooli parimad lõpetajad

Jane Mustrik, kunsti õppesuuna tubli lõpetaja – kursuse- ja lõputöö juhendaja õpetaja **Tiina Suumann**

Risto Parv, kunsti õppesuuna tubli lõpetaja – kursuse- ja lõputöö juhendaja õpetaja **Tiina Suumann**

Regina Fluss, tantsu õppesuuna parim lõpetaja – juhendajad õpetajad **Janeli Sikaste, Ly Berišvili**

Kiitusega lõpetajad: (vasakult) Jane Mustrik, Risto Parv ja Regina Fluss. Fotod: Liia Leppik

Jane Mustrik, aasta parim noorkunstnik, Ilon Wiklandi nimelise noore kunstniku konkursi võitja – juhendaja õpetaja **Tiina Suumann**

Aasta parimad kunsti õppesuuna õppurid

Marie Martine Lupp (põhiõppe III kursus) – juhendajad õpetajad **Triin Kristerson, Urve Mill ja Tiina Suumann**

Grete Truuta Eks (põhiõppe I kursus) – juhendajad õpetajad **Tiina Suumann ja Triin Kristerson**

Aasta parimad tantsu õppesuuna õppurid

Loreen Kääpakaust (tants III) – juhendaja õpetaja **Ly Berišvili**

Mia-Maria Palm (tants III) – juhendaja õpetaja **Ly Berišvili**

Sireliis Viiberg, aasta aktiivseim õppur (põhiõppe IV kursus) – juhendajad õpetajad **Tiina Suumann ja Triin Kristerson**

Tantsu õppesuuna III grupp, aasta kõige entusiastlikum õppegrupp – juhendaja õpetaja **Ly Berišvili**

Võru Spordikooli 2019/2020 hooaja parimad

VÕRU SPORDIKOOL

PARIM LÕPETAJA

Karl Sebastian Dremljuga (pildil) – murdmaasuusatamine
Treener **Asko Saarepuu**
Juunioride MMi 30. koht sprindis (Oberwiesenthal, Saksamaa, 2020)
Soome juunioride MV 4. koht sprindis (2020)
Euroopa olümpiafestivali 6. koht sprindis (Sarajevo, Bosnia ja Hertsegoviina, 2019)
Põhjamaade noorte MV 7. koht sprindis (2019)
Eesti U18 Eesti meister sprindis 2019

Foto: Ulis Guth

OSAKONDADE PARIMAD

MAADLUS
Sara Väljan
Treener **Peep Lill**
2019 Eesti laste karikavõistluste üldvõitja naistemaadluses; 2019/20 õ-a saavutas üheksa turniirivõitu ja kaks II kohta; 2019/20 õ-a 35 matšivõitu 37st; Eesti naistemaadluse noortekoondise kandidaat

KAHEVÕISTLUS JA SUUSAHÜPPED
Annemarii Bendi
Treenerid **Olev Roots, Andrus Ilves**
Continental Cupi 19. koht (Rena, Norra, 2020); Juunioride MMi 29. koht (Oberwiesenthal, Saksamaa, 2020); Eesti parim naiskahevõistleja ja suusahüppaja

VÕRKPALL
Laura Kaur
Treener **Raivo Jeenas**
Eesti noortekoondise liige, Võru SK A-klassi võistkonna põhitegija, Võru naiskonna põhisidemängija

MURDMAASUUSATAMINE
Johanna Udras
Treenerid **Asko Saarepuu, Kalju Ojaste**
Noorte olümpiamängude 5. koht murdmaasuusatamise sprindis, 5 km klassikat 16. koht, suusakrossi 19. koht (Lausanne, Šveits, 2020); Soome U18 MV võitja (Kontiolahti, 2020); Juunioride MMi 27. koht sprindis (Oberwiesenthal, Saksamaa, 2020)

LASKESUUSATAMINE
Joosep Perv
Treenerid **Priit Narusk, Karel Viigipuu**
2019/20 Eesti MV hõbe ja pronks; Eesti juunioride koondise liige

KERGEJÕUSTIK
Kristjan Timuska
Treener **Heini Allikvee**
Eesti noortemeister U-18 vanuseklassis kõrgushüppes; Eesti U-18 vanuseklassi noortekoondise liige

ORIENTEERUMINE
Jürgen Joonas
Treener **Sarmite Sild**
Suusaorienteerumise EMV M-16 vanuseklassis sprindis II koht, lühiraja III koht, sprinditeate II koht; Orienteerumise EMV M-16 lühiraja II koht, sprindi III koht, pika raja I koht, noorte MV teate II koht; Balti MV teatevõistluse III koht, Euroopa noorte meistrivõistluste tavaraja 51. koht (Valgevene)

TÄISKASVANUTE TASEMEÕPE

Täiskasvanute tasemeõpe jätkub Võrumaa Kutsehariduskeskuses

1. septembrist 2020 on täiskasvanute tasemeõpe Võrumaal koondatud ühte kohta – Võrumaa Kutsehariduskeskusesse. Alates 17. eluaastast on siin võimalik omandada põhiharidust (7.–9. klass) ja gümnaasiumiharidust (10.–12. klass) mittestatsionaarses õppevormis. Õppetöö toimub kahel päeval nädalas ja kolmas on e-õppe päev, vajaduse korral on õppetöö ainult e-õppes.

Õppetöö korraldatakse selliselt, et see ei takista õppijate tööl käimist. Õppima ongi oodatud töötavad inimesed, kellel on põhikooli või gümnaasiumiharidus jäänud omandamata. Kõigile õppijatele lähenetakse individuaalselt, lisaks on tagatud õpi- ja karjäärinõustamine ning sotsiaalpedagoogi ja psühholoogi teenused. Õppijate töögraafikust tulenevalt korraldatakse vajaduse korral õpe õhtusel ajal või nädalavahetusel.

Rõõm on tõdeda, et suur osa Võru Täiskasvanute Gümnaasiumi õpilastest on juba teinud taotluse õpingute jätkamise kohta Võrumaa Kutsehariduskeskuses. Avatud on vastuvõtt uutele õppijatele.

Dokumentide esitamiseks on mitu võimalust. Kodunt lahkumata võib oma soovi esitada elektrooniliselt. Selleks on sisseastumise infosüsteem SAIS (https://www.sais.ee/), samuti Võrumaa Kutsehariduskeskuse e-posti teel vkhk@vkhk.ee.

Kes soovib ise kohale tulla, saab oma soovid kirja panna kutsehariduskeskuses ruumis 122 (Võru vald, Väimela, Kooli tee 1) või Võru Täiskasvanute Gümnaasiumis aadressil Võru linn, Jüri tn 42 kõigil tööpäevadel kell 9–15.

Õppimine ja õpetamine toimub nüüdisaegses õppekeskkonnas. Soovi korral on õppijatele tagatud koht õpilaskodus ja kui on vaja, ka lapsehoiu ruum. Ka täiskasvanute tasemeõppes õppijatel on võimalus osa saada kutsevaliku õppekavast, kus tutvustatakse kutsehariduskeskuse õppekavasid, et leida endale sobiv eriala.

Võrumaa Kutsehariduskeskuse üldhariduse põhikooli õppekava lõpetajad teevad loovtöö, sooritavad eesti keele ja matemaatika eksami ning ühe eksami omal valikul. Gümnaasiumi lõpetamiseks tuleb sooritada riigieksamid eesti keeles, matemaatikas ja võõrkeeles, lisaks sellele tuleb sooritada koolieksam ja teha õpilasuurimus või praktiline töö.

Tanel Linnus,
Võrumaa Kutsehariduskeskuse direktor

Merike Ojamaa,
Võrumaa Täiskasvanute Gümnaasiumi direktor

Head Võru Täiskasvanute Gümnaasiumi endised õppijad!

Palume tuua tagastamata õpikud VTG raamatukokku ning tulla järele oma väljavõtmata dokumentidele (aadressil Jüri 42, Võru) tööpäevadel kell 9–15 (v.a 07.–17.07.2020).

Võru Täiskasvanute Gümnaasium

VÕRUMAA KUTSEHARIDUSKESKUS

Hea kool kogu eluks!

UUS!
Mittestatsionaarne üldharidusõpe 7.-12. klassi riiklike õppekavade alusel (seoses Võru Täiskasvanute Gümnaasiumi tegevuse lõpetamisega)

PÕHIKOOLI LÕPETAJALE (kutse)
- IT-süsteemide nooremspetsialist (osakutse kasutajatoe tehnik) (1 a) UUS!
- Keevitaja (osakutse poolautomaatkeevitus) (1 a)
- Maaler (1 a)
- Plaatija (0,5 a)

PÕHIKOOLI LÕPETAJALE (kutse + keskharidus)
- Infotehnoloogia süsteemide nooremspetsialist, kutsekeskharidusõpe (3 a)
- Kivi- ja betoonkonstruktsioonide ehitus, kutsekeskharidusõpe (3 a)
- Majutusteenindus, kutsekeskharidusõpe (3 a) UUS!
- Maaturism, kutsekeskharidusõpe (3 a) UUS!
- Mehhatroonik, kutsekeskharidusõpe (3 a)
- Metallilõikepinkidel töötaja, kutsekeskharidusõpe (3 a)
- Tisler, kutsekeskharidusõpe (3 a)

KESKHARIDUSE BAASIL
- Majutuskorraldus (2 a)
- Mehhatroonik (2 a)
- Puittoodete tehnoloog (2 a)
- Ärikorralduse spetsialist (2 a)

KESKHARIDUS ja eelnev töökogemus või 4. taseme kutsekvalifikatsioon
- Metallide töötlemise tehnik-tehnoloog (1 a)
- Puittoodete konstrueerija-tehnoloog (0,5 a) UUS!
- Pärandturismi korraldaja (0,5 a)
- Telekommunikatsiooni vanemtehnik (1 a)
- Väikeettevõtte turundusspetsialist (1 a)

TÖÖKOHAPÕHINE ÕPE
- Abikokk (1 a)
- CNC puidutöötlemiskeskuse operaator (0,5 a)
- Keevitaja (osakutse MIG/MAG) (1 a)

HEV- lõpetaja
- Köögiabiline (2 a) UUS!

HARIDUSNÕUDETA
- Kutsevaliku õppekava (0,5 a)
- Puidupingioperaator (1 a)
- Pottsepp-sell (1 a)

DOKUMENTIDE VASTUVÕTT: www.sais.ee, vkhk@vkhk.ee
VASTUVÕTU INFO: www.vkhk.ee, tel 785 0804

Hea kool kogu eluks!

NOORSOOTÖÖ

Noortekeskuse tegemised ja plaanid

Eriolukord on küll möödas ja elu hakkab tibusammul oma tavapärasesse rütmi minema, kuid noortekeskuse ruumid on veel valusalt vaiksed. Ennetamaks uut viirusepuhangut otsustasime tegutseda pigem õues. Noorsootöötajad on käinud mängimas kettagolfi, korvpalli, jalgpalli ja lauatennist Võru väljakutel ning ka Parksepas ja Väimelas.

29.–31. mail oli noorte matk Haanjas. Matkajuht oli Hillar Irves ja kolme päeva jooksul vallutati Haanja 20 kõrgemat mäge.

Juunis enamik kollektiivist puhkab ning seetõttu tehakse peamiselt mobiilset noorsootööd, liikudes ringi Võrus, Väimelas ja Parksepas. Noortekeskuse ruumid jäävad noortele suletuks 1. septembrini.

Koos noorsootöötajatega oleme noortele mõelnud välja mitmesuguseid väljakutseid ning teinud plaane, kuidas noori tegevuses hoida. Alustatud on tegevust noortekeskuse õue rajamiseks, praegu kogume kujundusideid.

Matkalised Suurel Munamäel. Foto: Hillar Irves

Projekti „Täna huviline, homme tegija“, mida rahastab haridus- ja teadusministri kinnitatud ning Eesti Noorsootöö Keskuse poolt elluviidava Euroopa Sotsiaalfondi kaasrahastatud programmi „Tõrjutusriskis noorte kaasamine ja noorte tööhõivevalmiduse parandamine“ on planeeritud mitmeid tegevusi.

Projektis on neli tegevussuunda: *start-up*-elamusõppe, arengusprint ehk noorte omaalgatuse toetamine, meedialoome inkubaator ja robootika töötoad.

Meedialoome inkubaator kuulutas välja Võru linna tutvustava videokonkursi „Võru linn läbi noore silmade“, kus võivad osaleda kõik Võru linna 7–26-aastased noored. Video peaks olema kaks kuni viis minutit pikk, parima video looja saab auhinnaks 250 euro väärtuses varustust Fotoluksist. Konkurss kestab 1. septembrini 2020.

Start-up-elamusõppe raames oli mais Kubijal kettagolfi koolitus ning noortekeskus soetas 20 ketast, mida on noortel võimalik laenata.

Arengusprindi noorte omaalgatuse raames toetatakse „Kesköökoss 2020“ korraldamist, mis toimub tänavu juba 18. korda. Lisaks loob noortekeskuse projekt noortele võimalused proovida kätt ettevõtluses: anname noortele võimaluse proovida kohviku pidamist ning tegelda tootearendusega ja turundamisega.

29. juunist 3. juulini toimub Võru linna malev, mis seekord on mõeldud vaid Võru linna noortele. Malev kestab vaid ühe nädala, kuna ööbimisega malevasse ei olnud piisavalt registreerunuid ning tekkis raskusi töökohtade leidmisega. Malevas ja peale malevat võib osa võtta mitmest riigikaitsega seotud ettevõtmisest. Malevlased saavad tutvuda Kaitseliidu Võrumaa maleva ja loodetavasti ka Kuperjanovi jalaväepataljoniga. Lisaks on juulis kahepäevane jalgrattamatk, kus külastame lahingu- ja mälestuspaiku Võrus ja selle ümbruses.

Suvel puhkavad noorsootöötajad alates juunist erinevatel aegadel, aga meie tegus ja tubli noorsootöötaja Emil on noorte jaoks olemas ning tegutseb nii linnas kui ka linnast väljas.

Võru noorte tugila korraldab väiksemaid kohtumisi noortele, kes vajavad abi ja tuge erinevate muredega. Näiteks kui sul on raskusi sobiva kooli või töökoha leidmisega või probleemid, mis segavad igapäevaelu, siis võta julgelt ühendust.

Koostöös Võru töötukassaga korraldame sarja, kus käime ettevõtetes ja asutustes, mis aitavad tööpuuduse all kannatavaid noori. Püüame suurendada noorte teadlikkust, millised ettevõtted vajavad endiselt tööjõudu ja on valmis noori kaasama.

Armas noor, võta julgelt ühendust Võru noorte tugilaga, kirjutades e-posti aadressil tugila@vorunoortekeskus.ee. Infot leiad ikka meie kodulehelt www.vorunoortekeskus.ee ning Facebooki ja Instagrami lehelt.

Võru Noortekeskuse meeskond

LASTEAIALOOD

Õuepäev Okasroosikese lasteaias

Õues söömine, õues mängimine, õues magamine – selline ongi Okaroosikese traditsiooniline õuepäev maikuu lõpus!

Ettevalmistused lasteaias ja kodudes algasid juba mitu päeva varem, sest telgid, madratsid ja magamiskotid tuli talvisest tolmust puhtaks kloppida. Rühmades pidasid lapsed ja õpetajad plaani, mida vahvat võiks sel päeval teha.

Õuepäeva hommik tervitas õpetajaid ja lapsi päikeselise ning sooja ilmaga. Lasteaeda saabuvad lapsed olid elevil, lapsevanemad püstitasid hoovile kaasavõetud telke. Alati abivalmis majahoidja onu Enno sättis üles tuleaset, lapsed uudishimulikult kõrval. Saabus aeg hommikusööki süüa. Enne söömaasumist tuli pesta käed, kuid tavapärase kraani ja sooja voolava vee asemel tuli lastel selgeks õppida kätepesu, kasutades kopsikut, seepi ja õpetaja tööjõudu, kes seebistele kätele vett valas. See oli lastele päris keeruline, sest varbad ei tohtinud märjaks saada ega kaaslast pesuveega pritsida.

Söömine värskes õhus, muusikaks linnulaul kõrvus ... Koos sõpradega grillimine, mängimine, müramine. Paar rühma suundus jalutuskäigule Võru tänavatele ning teele jäid „Jüri Ratase kodu” ehk Võru linnavalitsuse hoone, jäätisepood, Tamula rannapromenaad, õnne otsima kutsuvad sirelipõõsad. Pärast lõunasööki saabus laste kõige oodatum aeg – telgis magamine! Osa lapsi magas telgis esimest korda ning uni ei tahtnud kuidagi tulla. Siis sai telgis sõbraga jutustada või lauamänge mängida.

Õhtuooteks olid kokad küpsetanud pannkooke ja neid oli õues eriti hea süüa, sest maha tilkunud moos tegi muru mõnusalt täpiliseks. Enne emaisa tulekut said lapsed grillida vorstikesi ja vahukomme. Õuepäev sai taas liiga ruttu läbi …

Mari-Mann Adamson,
Okasroosikese lasteaia õpetaja

Okasroosikese lapsed vabas õhus. Fotod: Maris Kirss

LASTE VAHETUD MULJED

Sergo (5): Telkimispäev oli nii äge. Me jagasime kohe hommikul sõpradega ära, kelle telgis me magame. Õues söömine meeldis mulle ka, sest saime hommikukrõbinaid piimaga.
Argo (6): Tule tegemine oli väga tore. Saime viinereid ja vahukomme grillida. Olime terve päev õues!
Melissa (6): Mulle meeldis vahukomme grillida, sest tavaliselt me seda lasteaias ei tee. Telgis magamine meeldis ka väga. See oli äge, et saime õues süüa, eriti õhtuseid pannkooke.
Lisette (7): Mulle meeldis telgis magada, sest Sergo tegi nalja ja saime vaikselt lauamänge mängida, mis õpetaja meile tõi. Meeldis, et saime järve ääres käia ja seal jäätist süüa.

KULTUURIRETK

Vabatahtlikud tutvustavad Võru linna: *trip for tip*

13. juunist 30. augustini algavad iga päev kell 11 Võru uuelt keskväljakult võrukeelsed linnaekskursioonid pealkirja all „Mu liin, mu kiil".

Oma linna – kuid ka laiemalt Võrumaad – tutvustavad 40 vabatahtlikku, kelle hulgas on nii kuulsamaid (Ivari Padar, Navitrolla, Ele Pedassaar, Tiit Niilo jt) kui ka vähem kuulsaid persoone, kuid igal juhul on kõik nelikümmend põnevad ja värvikad isiksused väga erinevatelt elualadelt. Seetõttu saab iga retk olema ainulaadne siin-ja-praegu-sündmus, kus iga jutustaja avab Võru linna ja Võrumaad oma mätta otsast vaadatuna. On vaid üks asi, mis kõiki ülesastujaid ühendab: see on võru keel. Nagu me teame, räägitakse võru keelt igas külas veidi isemoodi. Nii kannabki ettevõtmine nime „Mu liin, mu kiil".

Selline plaan sai alguse soovist pakkuda suvel ringi rändavatele eestimaalastele võimalust kuulata meie vahvat ja muhedat keelt tema loomulikus keskkonnas. Loomulikult on aga teretulnud ja oodatud ka kõik võrukad ja võrumaalased.

Kui palju maksab? Inglise keeles kõlab hästi väljend *trip for tip*. Tiir tipi eest? Jootraha eest? Meelehea eest? Tsõõr meelehää iist! Just nii ongi.

Infot selle kohta, kes millisel kuupäeval üles astub, saab Võrumaa turismiinfokeskusest.

Ära siis unusta oma suvistele külalistele ütlemast: iga päev kell 11! Ja tule ise ka!

Ulvi Mustmaa,
„Mu liin, mu kiil" eestvõtja

TULEKUL

Baltikumi suurim tantsuetendus tuleb viimast korda lavale Võrus

Tänavu 16. mail Võru kultuurimajas toimuma pidanud tänavatantsuetendus JJ-Street Streetshow „Kadunud põlvkond" (pildil) jõuab viimase etendusega lavale 26. septembril.

Laval rullub lahti 1960ndate nostalgiline armastuslugu, mis rändab modernsesse ja kibekiiresse tänapäeva, kus maailm on pidevas keerises.

Streetshow on Baltikumi suurim tänavatantsuetendus, mis on laval etendunud aastaid. „Kadunud põlvkond" nägi ilmavalgust möödunud aasta kevadel Tallinnas, kus osutus niivõrd populaarseks, et see otsustati publiku ette tuua ka Lõuna- ja Kesk-Eestis.

Viimane etendus antakse 26. septembril Võru Kandles algusega kell 18. Lisainfo www.piletilevi.ee.

Lenel Karu

Foto: Jakob Meier

KUU PILDIS

Vaike Pajupuu mälestuspink Koreli oja kaldal

Vaike Pajupuu lähedased mälestuspingi juures Koreli oja kaldal. Foto: Marianne Mett

Lastekaitsepäeval, 1. juunil kinnitati Võrus Koreli oja kaldal asuvale pingile mälestustahvel, mis jääb meenutama teeneka õpetaja, muusikaarmastaja ja kodukandi patrioodi Vaike Pajupuu elutööd. Idee tema mälestus jäädvustada tuli Võru pensionäride päevakeskuselt, seda Võru linnavalitsusega arutades selgus, et Koreli kaldale on mullu sügisel paigutatud pink, mille külge mälestustahvel hästi passiks, kuna pingi vahetus läheduses kasvab ka Vaike lähedaste istutatud pajupuu.

Mälestustahvli avamise tseremoonial esinesid Vaike Pajupuuga seotud inimesed ja kollektiivid. Pärast etteasteid langetasid Vaike Pajupuu lapsed Ene ja Aivar ning linnapea Anti Allas mälestustahvlilt Vaike Pajupuule kuulunud siidisalli.

Kreutzwaldi muuseumi aed ootab külastajaid, kes soovivad tähistada perekondlikke tähtpäevi või nautida koos sõpradega aia ilu Võru linna südames, Kreutzwaldi tn. 31.

•

Täpsem info - www.lauluisa.ee, info@lauluisa.ee, tel. 782 1798

Sündmused Vana-Võromaa Kultuurikojas

18. juunist 9. augustini Eesti kunstnike ühisnäitus „Lahtiühtimine"
Osalevad kunstnikud: Mall Nukke – Regina Mareta Soonsein, Vilen Künnapu – August Künnapu, Malle Leis – Sandra Jõgeva, Kai Koppel – Mara Ljutjuk, Andrus Kasemaa – Markus Kasemaa, Aleksander Suumann – Imat Suumann, Jaan Luik – Johannes Luik, Anu Põder – Alice Kask, Eve Kask – Anna Kaarma, Ulvi Haagensen – Aksel Haagensen, Peeret Mudist – Johanna Mudist, Lemming Nagel – Karl-Kristjan Nagel.

Lisaks püsiekspositsioonile on üleval näitus „Kai Leetet meenutades"
26. mail möödus 110 aastat Võrumaa tantsumemme Kai Leete (pildil) sünnist.

Muuseumis välja pandud näitus aitab meenutada Kai Leetet tema mitmekülgsuses. Vaadata saab Maimu Telgi koostatud stendinäitust tantsumemme elust ja tegevusest, mitmekülgset fotovalikut, Kai Leete rahvaõivaid ja ehteid, tantsupidude rosette ja mälestusmedaleid, samuti autoritantsude käsikirjalisi kirjeldusi ja jooniseid.

Eesti Filmi Instituudi abiga saab näitusel näha ka Peeter Toominga 1977. aastal valminud dokumentaalfilmi „Aastad", kus üks portreteeritavaid on Kai Leete. Näitus jääb avatuks augusti keskpaigani.

Jana Huul

Alates juunist on kultuurikoda avatud K–P kl 11–19.

VANA-VÕROMAA KULTUURIKODA
KATARIINA ALLEE 11, VÕRU

Õnnitleme juunikuu juubilare!

95
Endla Tõldsepp
Kalju-Voldemar Tellissar

90
Aino Antsov
Hilda-Renata Pintmann
Silvia Rohtla
Els Paabusk
Meinhard Uiga

85
Eha Haug
Elviira Sokk
Eevi Laurits
Irina Raudsepp
Jevgeni Kaurson
Olev Luik

80
Tiiu Kabun
Valentina Inozemtceva
Ludmilla Kukk
Liivi Kuslapuu
Agu Tani

75
Naima Kiholane
Lehte Ader
Valentina Visnapuu
Elli Pugast
Milvi Uibo
Hele Vissel
Ester Jakobi
Maie Kelp
Grete Plaado
Rein Vois
Arvo Pukk

70
Külli Taalvelt
Virve Viiksaar
Marika Lehtmäe
Lembit Kulleste
Elmar Kalanepp
Illar Saukas

* Juuli- ja augustikuu juubilaridel, kes ei soovi äramärkimist ajalehes, palume sellest teada anda 31. juuliks tel 785 0914 ja/või sirje.randver@voru.ee.

* Võru linnas oli 1.06.2020 seisuga 11 687 elanikku, neist mehi 5244 ja naisi 6443.

SUVINE SPORDIKALENDER TIHEDAM KUI KUNAGI VAREM

Seda nägu, mida on näidanud aasta 2020, ei soovi ilmselt keegi enam kunagi näha. Vähemalt spordirahvas kindlasti mitte. Lumetule talvele järgnes veelgi hullem koroonaaeg, mis jättis meid kõiki ligi kolmeks kuuks ilma igasugustest võimalustest ühiselt sportida. Soodustas ja suurendas küll individuaalseid liikumisharjumusi, kuid nälga ühiste mõõduvõtmiste ja koostegemise järele see kuidagi ei vähendanud.

Kui suures spordimaailmas on koroona tõttu edasi lükatud või sootuks ära jäetud paljud võistlused, siis Võrumaa Spordiliidul pole kergel käel soovi ühtegi enda korraldatavat või reguleeritavat seni ära jäänud sportlikku ettevõtmist päriselt kalendrist kustutada, vaid tahab kaotatud aja võimaluste piires tagasi teha. Kui rahvarohkemad üritused saavad alguse juulis, siis väiksemad leiavad aset juba juunis.

TIHE SPORDISUVI

Enne järgmise Võru Linna Lehe ilmumist jõuab ära toimuda palju – laiemaid huvirühmi puudutavad olulisemad üritused on järgneval kuulutuste leheküljel. Kuna praeguses ettearvamatus maailmas on kõik võimalik, soovitame ürituse lähenedes veel üle uurida, kas ja kuidas ikkagi kõik toimub. Viited infole leiab ikka reklaamist.

Kuna juulisse ja sealt edasi on surutud ka palju mujal maakondades toimuvaid suuremaid või väiksemaid spordiüritusi, pannakse spordisõbrad paratamatult raskete valikute ette, mida võtta, mida jätta. Sisimas on ikka soov, et võrukatele ei oleks kodused üritused vähem tähtsad kui mujal toimuvad ja ehk väärikamana tunduvad ettevõtmised, kuid otsuse langetab ikka igaüks ise oma südame häält kuulates. Usaldada tuleb kindlasti ka oma tervist: oluline märksõna on mõõdukus!

HAIGENA PÜSI KODUS!

Et meilt enam ei võetaks ära võimalusi spordiüritustel kokku saada, palume südamest, et igasuguste väiksemategi haigustunnuste ilmnemisel jääksite koju ning hoiaksite sellega nii enda kui ka teiste tervist. Võib piisata vaid ühest viirusekandjast seltskonnas, et jääksime jälle kuudeks nelja seina vahele. Kuigi hindame väga suurt osalushuvi, pole ükski spordiüritus seda riski väärt.

SAAB KA ÜKSINDA

Olukord on praegu selline, mil kõiki ei saagi suurte rahvahulkadega liituma meelitada, kuid mõeldud on ka just selliste inimeste peale. Võrumaa Nutimängud on ideaalne iseseisvalt liikuma motiveeriv sari: regulaarsed liikumispäevakud toimuvad iga päev Kubijal, Haanjas, Lasval, Kääpal ning osalusi saab koguda ka võrukate lemmikringil ümber Tamula järve. Liikumisviisidest pole lubatud vaid motoriseeritud. Lisaks on Võru linnas ja selle lähistel kaks põnevat mobiilse orienteerumise ehk MOBO rada – Kubijal ja Võlsil. Kui tavalisest jooksmisest ja kõndimisest hakkab tüdimus tekkima, siis pakub orienteerumine selleks ülimõnusat vaheldust. Nii MOBO kui ka Võrumaa Nutimängud eeldavad, et osalejal on nutitelefon, kuhu vastavad rakendused paigaldada. Kõik on väga lihtne ja mugav. Kuigi mõlemad rakendused sobivad eriti hästi neile, kellele sobib liikuda üksinda või väiksemas seltskonnas sõprade või perega, on nende kasutajateks oodatud absoluutselt kõik. Võrumaa Nutimängud küll on mõeldud Võru maakonnas elavatele või selle piirkonnaga tihedalt seotud nimestele.

LISA KA OMA SPORDIÜRITUS KALENDRISSE

Kui oled kursis veel mõne Võru maakonnas toimuva ning laiemale ringile huvi pakkuva spordiüritusega, siis ära kõhkle seda Võrumaa Spordiliidu hallatavasse kalendrisse lisada. Hea meelega turundame ja jagame infot kõikide kalendrisse lisatud ürituste kohta ka oma sotsiaalmeediakanalites – mida rohkem seda uhkem! Et info jõuaks kalendrisse, tuleb vajalik teave (ürituse nimi, spordiala, toimumiskuupäev ja -koht, viide lisainfole) saata e-posti aadressil merike.oun@gmail.com. Võrumaa spordikalender on allikas, mis pakub kõige adekvaatsemat infot toimuva kohta – kõik ühes kohas.

TULE VABATAHTLIKUKS

Spordiürituste korraldajad on märganud, et need vähesed, kes on end vabatahtlikuna appi pakkunud, on palju õppinud ja uusi oskusi omandanud. Võib öelda, et teiste heaks panustamine on teatava rahulolu hinge poetanud. Kõikide nende oskustega ja paljude uute sõpradega saab meie spordiüritustel alati kampa hakata – pöördu aga julgelt Võrumaa Spordiliidu tegevjuhi poole, iga abi on teretulnud.

VÕRUMAA SPORDILIIT
KERGEJÕUSTIKUKLUBI LÕUNALÕVI

VÕRU STAADIONIJOOKSU-SARI 2020

VÕRU SPORDIKESKUSE STAADIONIL KELL 19:00

TEHTUD!
4. JUUNI 200M / 1 MIIL
11. JUUNI 100M / 3000M
16. JUUNI 400M / 1500M
25. JUUNI 300M / 2 MIILI
29. JUUNI 800M / 5000M MAAKONNA MV

16. JUULI 60/100/110M TÕKKEJOOKS / 1500M
6. AUGUST 100M / 800M
27. AUGUST 200M / 1000M

EELREGISTREERIMINE VAJALIK!

JUHEND, REGISTREERIMINE, TULEMUSED, PILDID

VÕRUKATELE TASUTA, KÜLALISTELE 2 EUR WWW.VORUMAASPORDILIIT.EE

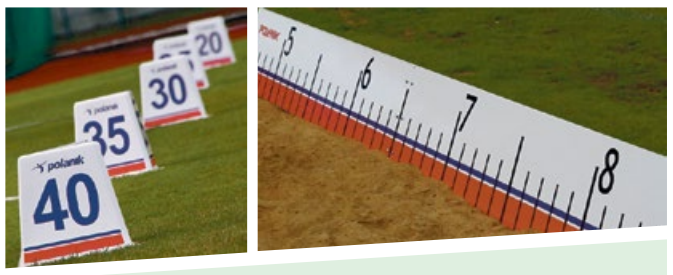

VÕRUMAA SPORDILIIT
KERGEJÕUSTIKUKLUBI LÕUNALÕVI

VÕRU HEIDETE JA HÜPETE SARI 2020

VÕRU SPORDIKESKUSE STAADIONIL KELL 17:00

TEHTUD!
4. JUUNI KÕRGUSHÜPE / KUULITÕUGE
11. JUUNI KAUGUSHÜPE / KETTAHEIDE
16. JUUNI TEIVASHÜPE / ODAVISE
25. JUUNI KÕRGUSHÜPE / KUULITÕUGE
29. JUUNI ALAD MAAKONNA MV JUHENDI JA AJAKAVA JÄRGI

16. JUULI KAUGUSHÜPE / KETTAHEIDE
6. AUGUST TEIVASHÜPE / ODAVISE
27. AUGUST KÕRGUSHÜPE / KUULITÕUGE

EELREGISTREERIMINE VAJALIK!

JUHEND, REGISTREERIMINE, TULEMUSED, PILDID

VÕRUKATELE TASUTA, KÜLALISTELE 2 EUR WWW.VORUMAASPORDILIIT.EE

VÕRU VÕRKPALLIKLUBI
VÕRU SPORDIKOOL
KUTSUVAD

VÕRUMAA RANNAVOLLE 2020

MEESTE KARIKAETAPID ALGUSEGA KELL 18:
18. JUUNI - TAMULA RAND
25. JUUNI - KÄÄPA KÜLA VÄLJAKUD
2. JUULI - TAMULA RAND
16. JUULI - KÄÄPA KÜLA VÄLJAKUD
23. JUULI - TAMULA RAND

NAISTE KARIKAETAPID ALGUSEGA KELL 18:
15. JUUNI - TAMULA RAND
6. JUULI - TAMULA RAND
20. JUULI - TAMULA RAND

VÕRUMAA MEISTRIVÕISTLUSED MEESTELE JA NAISTELE 26. JUULIL KELL 15

VÕRU VÕRKPALLIKLUBI · VÕRU SPORDIKOOL · VÕRUMAA SPORDILIIT · KATING · KALVETI MESI · kreaatorid · moomoo · LASERDISAIN

#võrumaaspordiib

VÕRUMAA SPORDILIIT
PETANQUE Küti 1991

Võru maakonna MV 2020 PETANGIS

28. juuni triod / Koreli platsidel 11.00
1. juuli tulistamine / Roosi tn platsidel 18.00
8. juuli paarismäng / Koreli platsidel 18.00
15. juuli üksikmäng / Roosi tn platsidel 18.00

OODATUD ON KÕIK VÕRUKAD!
www.vorumaaspordiliit.ee
www. facebook .com/**vorumaa.mv**
www. .com/**petanquekyti**

Võru maakonna MV 2020
Võru KJK Lõunalõvi
VÕRUMAA SPORDILIIT

KERGEJÕUSTIKUS

29. JUUNI 18:00 Võru Spordikeskuse staadionil

ALAD
60m (MN50+), 100m, 200m, 400m, 800m, 5000m, kaugushüpe, kolmikhüpe, kõrgushüpe, kuulitõuge, kettaheide, odavise

VANUSEKLASSID
M/N (1986 ja hiljem) / M/N35+ (1971-1985) / M/N50+ (1970 ja varem)

AJAKAVA, JUHEND, REGISTREERIMINE
www.vorumaaspordiliit.ee

Osavõtutasu **5 EUR** õpilane/pensionär **3 EUR**

facebook vorumaa.mv

VÕRUMAA SPORDILIIT
VÕRU SUUSAKLUBI
STARTU SUUSAKLUBI

EVIKO SUUSARULL 2020 2. ETAPP

19. VÕRU ROLLER
2. august 2020

RÄPINA MAANTEE UUENDATUD LÕIGU AVAÜRITUS!

VÕRU LINN

WWW.VORUMAASPORDILIIT.EE

SEO RÕNNA SEEN LÜÜ VÕRO SÜÄ

VÕRUMAA SPORDILIIT
Georg Ots 100

GEORG OTSA MÄLESTUSVÕISTLUS TAMULA JÄRVEL 2020
15. AUGUST

14.00 **Pikk distants** 2 - 2,5 km
14.00 **Lühike distants** 1 -1,5 km
Lastedistants 300 m
14.10 **Rahvadistants** 600 m

Mudilaste distants 50 m.
Aega ei võeta!

UJUMINE ON ELUTÄHTIS OSKUS, SAA VEEGA SÕBRAKS!

Juhend ja registreerimine: www.**vorumaaspordiliit**.ee

Võrumaa Teataja · G4S · Rannabangalo

VÕRUMAA PIKAMAA-JOOKSUDE SARI 2020

N 2.07 **ÜMBER VASKNA JÄRVE JOOKS**
L 11.07 **RÕUGE MAASTIKUJOOKS**
P 19.07 **JOOKS ÜMBER UHTJÄRVE**
N 23.07 **VÕRU-VÄIMELA MAANTEEJOOKS**
L 1.08 **VASTSELIINA LINNUSE JOOKS**
R 14.08 **JÕE- JA JÄRVEJOOKS LASVAL**
L 29.08 **UMMAMUUDU LIINA ÜÜJUUSK**
N 10.09 **JOOKS ÜMBER TAMULA JÄRVE**
L 19.09 **KÜTIORU MAASTIKUJOOKS**
N 24.09 **VÄRSKA JÄRVE JOOKS**
L 17.10 **MUNAMÄE-VÕRU MAASTIKUJOOKS**

WWW.**VORUMAASPORDILIIT**.EE vorumaa.jooksusari

LISAKS TOIMUVAD ENNE JÄRGMISE VÕRU LINNA LEHE ILMUMIST:

15.06–15.08 Võru maakonna meistrivõistlused tennises, **26.–28.06** Tour de Rõuge, **10.–11.07** rahvavõrkpalliturniir Tamula Vanake, **12.07** Rõuge kolme torni maastikumaraton, **1.08** 6. Kaika rattamaraton, **8.–9.08** Eesti seeniorspordi 53. suvemängud Võrus. **28. juulini** toimuvad igal teisipäeval (v.a 23.06) Suvevolle etapid. Haanja Rattaklubi rattakrossisarja etapid **1.07**, **17.07**, **5.08**. **Kajastatud on vaid Võrumaa Spordiliidu kalendrisse esitatud spordiüritused.**

#võrumaaspordiib

LUGEMISSOOVITUS

Suvi muusikaraamatutega

Tänavune kevad, mil elavat muusikat kahjuks nautida ei saa, on Eesti muusikaelus juubelirohke. Sünnipäevi tähistavad inimesed, kes on meid rõõmustanud oma imeliste lauludega aastakümneid. Järgnevalt mõne juubilari väike tutvustus, lähem tutvumine jäägu lugejale.

21. märtsil 1920. aastal sündinud Georg Otsa 100. sünniaastapäeva väärikas tähistamine jäi eriolukorra tõttu ära, aga suur tänu Klassikaraadiole, kes pühendas palju eetriaega armastatud laulja meenutamisele. Võrumaa Keskraamatukogu näitusel „Georg Ots 100“ olid raamatute ja helikandjate kõrval eksponeeritud museaalid Eesti Ajaloomuuseumist ja Võrumaa Muuseumist.

Kulle Raig kirjutab raamatu „Saaremaa valss“ eessõnas: „Georg Ots oli legend juba eluajal eelkõige tänu oma mitmekülgsusele ja suurele andele.“ Raamatus rullub peatükkidena lahti Georg Otsa elu- ja loometee algusest kuni hüvastijätuni Metsakalmistul 10. septembril 1975. aastal. Raamatus on hulgaliselt fotosid. Samuti rõõmustavad lugejat tema akvarellid, sest Georg Ots oli arvestataval tasemel kunstnik. Raamatu lõpus küsib Kulle Raig: „Mis jääb meile?“ Ja vastab samas ise: „Eelkõige tema unustamatu hääl.“

31. mail tähistas Eesti estraadimuusika maailm legendaarse muusiku Uno Loobi 90. sünnipäeva. Kuuldes tema nime, hakkab kindlasti meist paljudel kõrvus helisema laul „Mis värvi on armastus?“. Uno Loobi aukartustäratavast pikast loometeest – üle 60 aasta laval – on põhjaliku elulooraamatu kirjutanud Enno Tammer „Uno Loop: läbi elu“. Jutud on räägitud põhiliselt aastatel 2006–2007. Fotosid on raamatus rõõmustavalt palju, et lugeja saaks jälgida muusiku elurada.

Jaanipäeval, 24. juunil möödub 88 aastat armastatud estraadilaulja Heli Läätse sünnist. Temaga peetud vestlused elust, lauludest ja kaasteelistest on südamlikuks raamatuks „Heli Lääts. Armastusega” vorminud Hille Karm 2017. aastal. Eesti estraadimuusika *grand old lady* lahkus meie seast 16. veebruaril 2018, nii et ta sai oma elulooraamatut ise lugeda. Raamatus mõtiskleb Heli Lääts karjääri, abielu ja laululoojate üle ning teost ilmestavad hästi valitud fotod.

Eespool juttu olnud Eesti muusika suurkujude kontserttegevus oli nende hiilgeaegadel mõeldamatu ilma Emil Laansoo ansamblita. Sellepärast väärib siinkohal märkimist Siiri Talli raamat „Minu isa Emil Laansoo“ (2017). Oma isa portreteerides ei ava Siiri Tall mitte ainult üht olulist osa Eesti levimuusika ajaloost, vaid puudutab ka mitmeid peatükke Eesti ajaloost üldse.

Et Siiri Tall on kirjutanud sõnad Jaak Joala hitile „Naerata“, ongi õige hetk siirduda lauljat tutvustavate raamatute juurde. Jaak Joala oleks tänavu 26. juunil saanud 70-aastaseks. Mõlemad tema elulooraamatud – Paavo Kanguri „Jaak Joala: ka unustuse jõel aeg kord silla loob“ ja Margit Kilumetsa „Jaak Joala: kuulsuse ahelad“ – ilmusid aasta pärast laulja lahkumist 2014. aastal. Meenutada aitavad ka neis raamatutes olev rikkalik fotomaterjal.

See oli väike valik muusikute elulooraamatutest, aga suurem ja laiem valik ootab lugejat Võrumaa Keskraamatukogu raamaturiiulis. Samuti saab koju kuulamiseks võtta helikandjaid. Nii raamatute kui heliplaatide kohta leiab infot e-kataloogis RIKSWEB: https://vorumaa.webriks.ee.

Helisevat suve muusikaraamatute seltsis!

Inga Kuljus

Foto: Signe Pärnaste

VÕRUMAA KESKRAAMATUKOGU
VÕRUMAA TOETUB VAIMUKULTUURILE
Aastast 1909

ÜRITUSED

- **28. juulil kell 14** on Kella Kahe kirjandusklubis külas Jan Rahman.
- **4. augustil kell 11–13** Südalinna raamatukogu Võru Kesklinna pargis:
  - Lauri Sommer „Indiaanlaste laulud Lõuna-Eesti maailma läheduses",
  - Helle Laanpere „Südalinna lood: Võru kesklinna kvartal mälestustes ja ilukirjanduses“.
- **11. augustil kell 17** mälumängutund mõttetoas.
- **21. augustil kell 10–18** sünnipäevakohv kolmanda korruse lugemissaalis.

NÄITUSED

- Rahvusarhiivi näitus „Lembit Nõmmeots – südamega kunsti juures“ konverentsisaalis.
- Väliseesti näituste festivali fotonäitus „Elukaare kaks otsa“ mõttetoas.
- Tatjana Kutsjuba digigraafika näitus „Puud kõnnivad kaugemale“ trepigaleriis.
- Näitus „Pilved“ trepigaleriis. Bernard Kangro luuletus ja Kerttu Heljula fotod.
- Raamatute ja esemete näitus „Reisile raamatuga“ lugemissaalis.
- Raamatunäitus „Durrellid ja muud loomad“ kojulaenutuses.

LASTEOSAKONNA ÜRITUSED

- **Kuni 14. augustini** Võru maakonna raamatukogude 8. lugemismäng „Laste-raamatu-suvi 2020“. Kutsume lapsi veetma suve raamatute seltsis! Lugemispassis on raamatuid niihästi algajale, asjalikule kui ka edasijõudnud lugejale. Edukalt mängu läbinud osalejatele on auhinnaks kutse kohtumisele Markus Saksatammega. Täpsem info on raamatukogu veebilehel lib.werro.ee.

NÄITUSED

- **Kuni 27. augustini** Birgit Leetjõe (virtuaal)näitus „Illustratsioonid kolmele raamatule“. Võru Gümnaasiumi praktilise tööna valminud illustratsioonide näitus algas eriolukorra ajal ja seda on võimalik suve lõpuni vaadata nii raamatukogu teise korruse Tähesaalis kui ka virtuaalnäitusena raamatukogu veebilehel.
- **Kuni 12. septembrini** (virtuaal)näitus „Võru Loovuskooli aastaring aprillist aprillini“. Loovuskooli mitmekülgseid töid-toimetusi esitlevat kroonikanäitust saab näha lasteosakonnas ja virtuaalnäitusena raamatukogu veebilehel.
- **Kuni 18. septembrini** „Hea lasteraamat“ – näitus raamatutest, mis on alates 2009. aastast valitud „Hea lasteraamatu“ soovitusplakatitele. Lastekirjanduse asjatundjate valitud paremikus on häid laste- ja noorteraamatuid igas vanuses lugejale.
- **Kuni 31. augustini** „Nukumäng, nukuelu“ - Peterburi käsitöömeistri Tatiana Sigacheva etnograafiliste nukkude näitus lasteosakonna kojulaenutuse klaaskapis.

KRIISI JÄLGEDES

Tagasivaade koroonaviirusega seotud sündmustele Eestis ja Võru linnas, III osa

Jätkub eelmises kahes Võru Linna Lehes ilmunud põgus kokkuvõte koroonaviirusega seotud tähtsamatest sündmustest Eestis ja Võru linnas. Viirus, mis hakkas levima 31. detsembril 2019 Hiinast Wuhani linnast ja tegi oma laastavat tööd ka meie koduõuel, on viimastel nädalatel näidanud küll vaibumise märke, ent pole siiski kusagile kadunud. Lehe trükki mineku ajal oli üle kogu maailma tuvastatud üle **seitsme miljoni** haigusjuhu ning registreeritud **sadu tuhandeid surmajuhtusid** (Eestis oli alates 31. jaanuarist kokku tehtud ligi 94 000 esmast koroonaviiruse testi ning registreeritud **vastavalt 1965 haigusjuhtu ja 69 surmajuhtumit**).

Foto: Terviseamet

Reede, 15. mai

- **Võru linnavalitsus kehtestab eriolukorrast tavaolukorda ülemineku ajaks linnavalitsuse töökorralduslikud reeglid kuni 31. juulini 2020,** mille järgi on eelistatud töö tegemise vorm kaugtöö.

Pühapäev, 17. mai

- **Valitsuse otsusega lõppeb kesköö üle kahe kuu kestnud eriolukord Eestis.** Seoses sellega kuulutatakse kehtetuks valitsuse ja eriolukorra juhi vastavad korraldused. Eriolukorra ajal kehtestatud piirangud sammsammult leevenevad ning need viiakse üle uutele juriidilistele alustele. Kehtima jääb ka kõige olulisem liikumispiirang ehk 2+2 reegel. Eriolukorra lõppedes kehtib Eestis edasi tervishoiu hädaolukord.

Esmaspäev, 18. mai

- Riigikogu võtab vastu seaduse, mis laiendab juriidiliste isikute jaoks koosolekute pidamisel e-lahenduste kasutamise võimalusi ja lihtsustab otsuste vastuvõtmist. Samuti pikendatakse majandusaasta aruannete esitamise tähtaegu.
- **Peaminister Jüri Ratas esineb poliitilise avaldusega** seoses kriisiolukorra lõppemisega, teeb kokkuvõtte kriisiolukorrast ja rakendatud meetmetest ning esitab kriisist välja tulemise strateegia.

Ratas toob muu hulgas välja, et:
- koroonaviiruse levik Eestisse pidurdus pärast piiride ajutist sulgemist;
- lisaks tervishoiusüsteemile puudutas praegune kriis kõiki teisi eluvaldkondi;
- kuigi koroonaviiruse esimese lainega on seni hakkama saadud, valmistutakse siiski ka selle viiruse võimalikuks naasmiseks;
- tervisekriisiga on kaasnenud väga tõsised mõjud majanduse toimimisele ja väljavaadetele;
- kriisist välja tulemiseks on püstitatud neli strateegilist eesmärki: tagada inimeste füüsiline ja vaimne tervis ehk pidurdada viiruse levikut ja leevendada viiruse mõju tervishoiusüsteemile nii lühi- kui pikaajaliselt; tagada inimeste toimetulek ja tavaellu naasmine ehk leevendada eriolukorra piirangutest tulenevat võimalikku mõju inimese sissetulekutele, töökoha säilimisele, haridusele ning igapäevasele toimetulekule; toetada ettevõtete toimetulekut ja konkurentsivõimet ehk leevendada piirangutest tulenevat mõju neile; tagada ühiskonna ja riigi toimimine ehk hoida elutähtsate kaupade varu ja teenuste pakkumine vajalikul tasemel, kindlustada elanikkonna turvalisus, põhiseadusliku korra järgimine ning Eesti riigi iseseisvus.

- Et haridusvaldkonna eraettevõtjatel on endiselt suur huvi kriisitoetuse vastu, avab Haridus- ja Teadusministeerium veel ühe taotlusvooru. Eraüldhariduskoolide, -lapsehoidude, -lasteaedade ja huvikoolide pidajad ning huvitegevuse pakkujad saavad taotleda kriisi leevenduseks toetust, et katta möödapääsmatuid kulusid.

Teisipäev, 19. mai

- Riik kutsub linnu ja valdu esitama rahandusministeeriumile uute investeeringute tegemise taotlusi, et nii elavdada piirkonna majandust. Üle Eesti eraldatakse selleks kokku 70 miljonit eurot.

Neljapäev, 21. mai

- Turismiettevõtjad saavad taotleda Ettevõtluse Arendamise Sihtasutusest (EAS) ärimudelite rakendamise toetust uuenenud tingimustel. Ettevõtete omafinantseering väheneb 40%-lt 20%-le ning lisandub võimalus taotleda toetust väikeprojektide.
- Riik suurendab väikeelamute omanikele mõeldud rekonstrueerimistoetust ning kinnitab koroonaviiruse majandusmõjude leevendamiseks väljatöötatud elamumajanduse kriisiabipaketi viimase osa, mis on väikeelamute rekonstrueerimise toetus. Lisaeelarvega suunatakse väikeelamute meetmesse juurde kaks miljonit eurot, et aidata elamufondi uuendamise kõrval leevendada ka eriolukorra mõjusid ehitussektoris. See toetus on üks osa elamumajanduse kriisiabipaketist, mille kogumaht on 105 miljonit eurot.

Neljapäev, 28. mai

- Valitsus kiidab heaks seadusemuudatused, millega tõstetakse töötuskindlustushüvitist ja töötutoetust, lubatakse edaspidi ajutist töötamist töötuks olemise ajal ning täpsustatakse töötuskindlustushüvitise tingimusi välismaal töötamise ning hooajatööde tegemise korral. Lisaks annab valitsus heakskiidu töötasuhüvitise pikendamisele ühe kuu võrra ja tagab oma otsusega selleks vajalikud eelarvevahendid.
- **Valitsus leevendab koroonaviirusega seotud piiranguid nii reisimise, avalike ürituste, spordivõistluste korraldamise kui ka haridusvaldkonnas.**

Alates 1. juunist

- lubatakse Eesti riigipiiri ületada inimesel, kes saabub siia Euroopa Liidu või Schengeni konventsiooni liikmesriigist või Suurbritannia ja Põhja-Iiri Ühendkuningriigist. Inimene tohib Eesti riiki siseneda juhul, kui ta on haigustunnusteta ja on nendes riikides viibinud vähemalt Covid-19 haiguse peiteaja ehk viimase 14 päeva jooksul. Saabunud Eestisse, tuleb inimesel olla 14 päeva karantiinis juhul, kui ta tuli riigist, kus viimase 14 päeva Covid-19 haigestunute arv 100 000 elaniku kohta on suurem kui 15. Väiksema haigestunute arvuga riigist tuleku korral karantiinis olema ei pea.
- kuni 30. juunini tohib korraldada avalikke üritusi, millest võtab osa maksimaalselt 50 inimese asemel 100 inimest. Siseruumides tuleb järgida 50-protsendist täitumust ja 2+2 nõuet.
- kuni 30. juunini kehtib 2+2 reegel ja kuni 100 osaleja piirang ka pealtvaatajateta spordivõistluste puhul siseruumides. Välitingimustes tohib spordivõistlusel olla ka pealtvaatajaid, kuid osavõtjaid tohib samuti kokku olla kuni 100. Korraldaja peab tagama desinfitseerimisvahendite olemasolu.

Teisipäev, 2. juuni

- Ettevõtluse Arendamise Sihtasutus (EAS) avab valitsuse poolt kinnitatud koroonaviiruse puhangust negatiivselt mõjutatud kaubandus- ja teenindusettevõtjate rendimaksete toetuse taotlemisvooru. Toetuse kogueelarve on neli miljonit eurot.
- Covid-19 haigust põhjustava koroonaviiruse levikuga seotud sündmuste ning rahvatervise ja majanduse probleemide lahendamiseks moodustatud valitsuskomisjonile esitletud Tartu Ülikooli seireuuringu kolmanda laine tulemused kinnitavad, et Eestis kehtestatud piirangute edasine leevendamine on põhjendatud.
- Esimest korda pärast koroonapuhangu algust Eestis ei avastata ööpäeva jooksul ühtegi uut nakatunut, kuid järgmistel päevadel nakatub taas keskmiselt kümmekond inimest päevas.

AJALUGU

Elust Võru linnas 100 aastat tagasi

Vaade Võru linna turuplatsile.
Foto: J. Mikk. Võrumaa Muuseum

Võru turg
on wiimasel ajal toiduainete poolest õige rikas. Kaera, keswi, wõid, mune, kartulid jne. on rohkesti. Hinnad wõrdlemisi mitte kõrged. Kaera puud näituseks 55–70 marka, wõi nael 21–24 mk., munade paar 2.50–3 mk. jne. Läinud laupäewal tabati siin kohalise linnapolitsei poolt salkkond ülesostjaid Walgast, Irboskist ja Tartumaalt. Nende kõrwaldamise tagajärjel langesid turuhinnad otsekohe. Kuid siis sündis midagi imelikku: mitmed linnalähedased müüjad ise hakkasid odawa hinna eest wilja kokku ostma, lootes teda mõne aja pärast waheltkasuga ära müüa.

Wõru Teataja nr 40, 03.06.1920

.....

Weduri korstnast
oli Wõru waksalis minewa neljapäewa hommikul ühe kaubawaguni külge tuli hakanud. Waksalis olew publikum nägi seda, juhtis selle peale raudtee teenijate tähelepanu ja nõudis pangesid weetoomiseks. Wastati, et panged on aidas luku taga ja et wõti jaama korrapidaja käes on, keda aga seal läheduseski ei olnud. Wiimaks saadi kusagilt pangid ja tuli kustutati ära. Seda tuleb nüüd wäga tihti ette, et weduri korstnast lendawad sädemed waguni põlema panewad. Minewal nädalal oli ka üks Wõrust saadetud piiritusewagun tuld wõtnud, saadi aga Sõmmerpalu jaamas ära kustutada.

Wõru Teataja nr 45, 21.06.1920

.....

Jaanipäewa wastuwõtmine Wõrus
oli üle mitme aasta elaw ja rõõmus. Õhtul oli wahest kogu linn järwe ääres puiestikus, kus sadade kaupa tuli, rakette jne. Järwel ja ümbruskonnas wahiti. Järwe tasasel pinnal põlesid mitmed suured tuled, „Roosi“ saarel olid sõjawäelased kõrge tulba otsa pütid põlema pannud. All mängis II polgu muusikakoor, ja uhuti tantsu. Järw kubises lootsikutest. Igal pool tõusid üles raketid. Ka järwe kallas ja kaugemane waade Rõuge ja Haanja mägedest piirdus tuledest. Linnapuiestikus kütiseltsis mängis Andersoni muusikakoor. Üleüldse näis inimestel juba tuju ja tahtmist olewat elada, pidutseda ja hõisata.

Wõru Teataja nr 46, 28.06.1920

.....

Tamula kallas. Foto: DrKM

Alkoholi einelaud Kandlesse
22. juunil pidas Kandle selts oma peakoosolekut. Muu seas oli päewakorral ka alkoholi einelaua awamine. Paar aastat tagasi otsustas peakoosolek alkoholi Kandle einelauast minema kihutada, nüüd aga toodi ta jälle tagasi. Ainult 3 häält oli alkoholi wastu. Ka otsustati eestseisusele õigus anda laenu teha kuni 80.000 margani maja parandamiseks.

Wõru Teataja nr 46, 28.06.1920

.....

Vanu ajalehti sirvis Võru Gümnaasiumi raamatukoguhoidja ***Maris Kütt.***